Tempo: Nublado, sujeito à chuva. Temperatura: Elevada. Ventos: Quadrante Norte, moderados. Máxima 25.1 (Praça XV de Novembro). Mínima: 21.1 Jardim Botânico).

ANO XXXI — N. 9.315

Diario Carioca

O Máximo de Jornal no Mínimo de Espaço

RIO DE JANEIRO, SÁBADO, 22 DE NOVEMBRO DE 1958

Fundador: J. E. de Macedo Soares

Senado insistirá em subir aluguéis

Novas medidas para a contenção dos preços

O sr. Juscelino Kubitschek presidiu uma reunião, realizada na noite de ontem no Palácio das Laranjeiras, com as autoridades diretamente relacionadas com o abastecimento e com a execução do Plano de Congelamento de Preços.

Entre as várias medidas debatidas, foram aprovadas a decisão da COFAP de manter estoques de gêneros alimentícios e a mobilização por parte do Lóide Brasileiro de todos os navios disponíveis, com a finalidade de evitar-se as flutuações de mercado e garantir o abastecimento do Rio e do Nordeste respectivamente.

A REUNIÃO

À reunião compareceram o Ministro do Trabalho, sr. Fernando Nóbrega; o Presidente da Comissão de Marinha Mercante almirante Sílvio Mota; o Presidente da COFAP, coronel Frederico Mindello; o Secretário-Geral do Conselho Coordenador do Abastecimento, coronel Valter Santos; o Diretor do SAPS, sr. Benedito Gama; o Chefe de Polícia general Amaury Kruel e o Presidente do Banco do Brasil, sr. Maurício Bicalho.

O Presidente da República, durante a reunião, ouviu o relato das atividades de cada um relacionadas com o Plano de Congelamento. O Presidente Kubitschek revelou que vários estudos e sugestões lhe foram enviados por sindicatos operários e outras organizações. Revelou ainda que uma delegação de operários paulistas virá ao Rio, na próxima terça-feira, a fim de examinar as medidas mais indicadas para a estabilização de preços de gêneros alimentícios em São Paulo.

COFAP

Além da solução de criar estoques, para garantir o abastecimento o Presidente da COFAP sugeriu ao Presidente Kubitschek a possibilidade de importar-se gêneros de primeira necessidade dos Estados Unidos, em virtude dos acôrdos existentes entre o Brasil e aquêle país para a venda de excedentes da produção americana. Afirmou o coronel Mindello que não seria necessário a existência de divisas, pois os pagamentos seriam a longo prazo e em cruzeiros.

Ao concluir a reunião, o Presidente da República voltou a recomendar aos seus auxiliares que tudo façam para que o Plano de Congelamento consiga seus objetivos.

Poock vai ao GATT

O sr. Paulo Poock Corrêa, Diretor da Carteira de Câmbio do Banco do Brasil, viajará nos próximos dias para a Europa, a fim de tratar de assuntos cambiais de interêsse do país.

O sr. Poock Corrêa irá inicialmente a Genebra, na Suíça, onde participará dos entendimentos finais da presente reunião do GATT. Em seguida, tomará parte em diversas conversações sôbre as áreas monetárias e a livre conversibilidade que se pretende para certas moedas, inclusive a libra esterlina.

PEQUIM IMITA MOSCOU

HONG-KONG, 21 (IPS-DC) — O "Hong Kong Standard" diz, hoje, que a demissão da proeminente escritora chinesa Ting Ling, do Congresso Nacional do Povo, "é, sob muitos aspectos, similar à fúria dos russos contra Boris Pasternak".

O "Standard" de Hong-Kong acentua que "desde que ela foi pela primeira vez denunciada, há mais de um ano, como "direitista" e "traidora", foi privada de tôdas as suas honrarias conferidas pelo comunismo, bem como de sua filiação ao Partido, que vinha mantendo há 28 anos.

Atoarda interesseira

Em meio de tantas desordens e confusões reinantes no país, surgiu uma operação extorcionista que está na cara, como se diz agora em linguagem popular. Sem dúvida, a política ferroviária do Govêrno é sujeita a caução e a muitas reservas. Nesta mesma coluna fizemos tôdas as restrições ao novo sistema de escorar a fraqueza dos associados, criando uma fraqueza, síntese de tôdas as fraquezas isoladas. A defesa do plano ferroviário não convenceu ninguém e viu-se em pouco tempo que as emprêsas que já estavam enfraquecidas se tornaram falidas e as falidas passaram, simplesmente, a viver à custa do Tesouro Federal.

Agora, entretanto, já não se trata de criticar os planos do Govêrno, afinal formulados na sua política ferroviária; trata-se de pô-los em execução, de aproveitar o que tenham de bom, dando-se a palavra aos técnicos e administradores que estão com a incumbência não sòmente de praticá-los, como também de os aperfeiçoar e concluir.

O campo de apreciação do grande assunto não está, entretanto, ocupado ùnicamente pelo conhecimento e experiência profissional. Há, principalmente, os interêsses e paixões das categorias de fornecedores e empreiteiros, devidamente escorados nos elementos de escândalo com assento no Congresso e organizados na imprensa.

Como se procede com a técnica mais experimentada, uma campanha de devassa em serviços públicos deve começar por uma denúncia parlamentar, continuando pela designação da comissão destinada a apurar as delações e denúncias dos interessados. Agora mesmo é o que estamos vendo quanto à administração do sr. Renato Feio, o qual já não tem mãos a medir para orientar e encaminhar a quotidiana defesa dos serviços ferroviários. Nós não temos tempo para ler, quanto mais para julgar as numerosas páginas de matéria paga em jornais de todos os matizes políticos e partidários, mas podemos estranhar **ab ovo** a fúria, o entusiasmo, o espírito de luta de certos litigantes.

O DOUTOR Zé-Pedroso, deputado que adquiriu o seu mandato no Estado do Rio, é tido como o grande estrategista do escândalo, que na verdade não pode deixar de prejudicar o crédito e o bom nome de uma das maiores emprêsas nacionais, pertencente em grande parte ao próprio Govêrno da República. E, afinal de contas, que pode alegar um homem sem reputação como o doutor Zé-Pedroso contra a cúpula da nossa engenharia, quando êsse mesmo Zé-Pedroso diplomou sua grande fortuna empalmando 10% de todos os negócios da Caixa Econômica Federal, agência do Estado do Rio, comissão que depois arredondou na exploração do jôgo do bicho e das roletas dos Cassinos? Sem dúvida o sr. Presidente da República recebe nos quartos baixos do Palácio do Govêrno êsse equívoco personagem, que depois transmite recados cujos mistérios só Deus sabe. Seja como fôr, o fato é que o eng. Feio é um agente do Govêrno na alta administração do país, enquanto doutor Zé-Pedroso não passa de um "gangster" em férias, porque êste país não há de ser tôda vida um valhacouto de malandros. Em meio do alarido dos interessados, o sr. Juscelino Kubitschek está se vendo entre duas causas conflitantes: — a da advocacia administrativa e a dos seus agentes inseguros e abandonados. Sua vacilação não pode durar muito, premida pela vocação de autoridade do seu Govêrno.

J. E. DE MACEDO SOARES

SUJANDO OS DEDOS DE QUEM SUJOU AS MÃOS

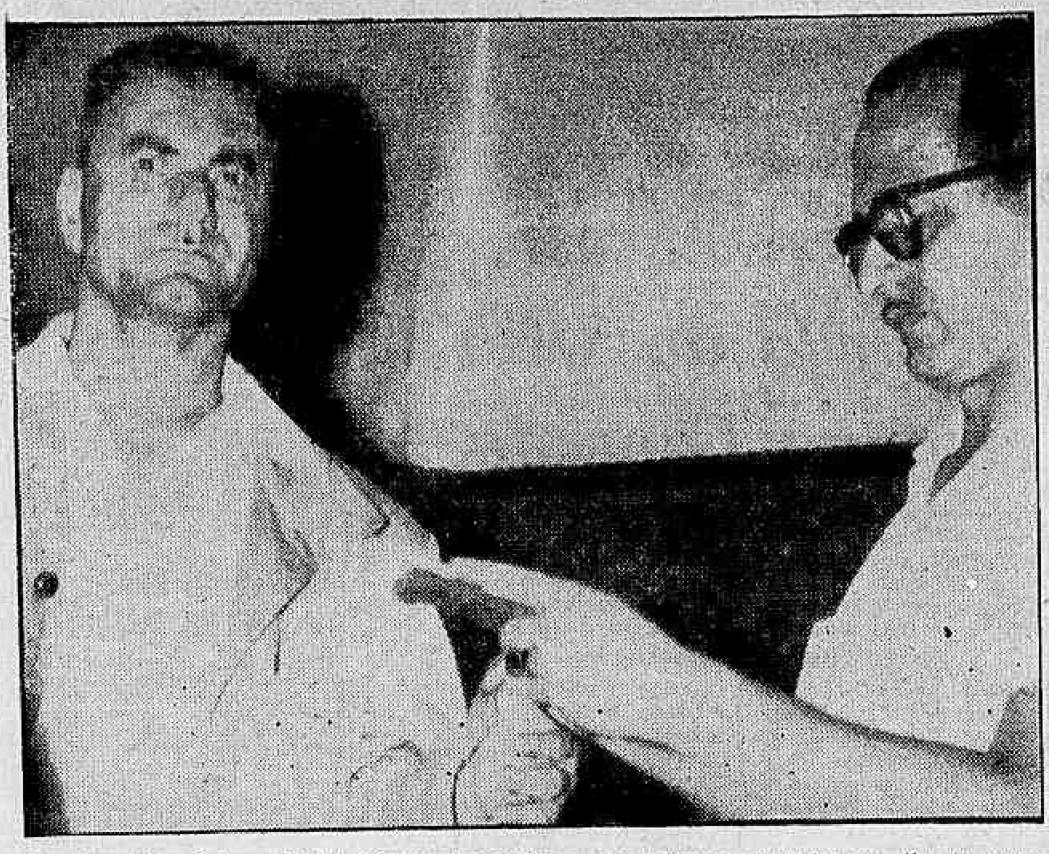

O quitandeiro Salame Fadel foi um dos muitos comerciantes autuados no dia de ontem pelos fiscais da Delegacia de Economia Popular, que colaboram com a COFAP na execução do Plano de Congelamento de Preços, determinado pelo Presidente Kubitschek para deter a alta do custo de vida. — Na foto, o desonesto comerciante (majorou a tabela) é identificado no Cartório da Delegacia. — (Reportagem completa na última página)

Adenauer prevê 'crise muito séria'

MUNIQUE, 21 — (FP-UPI-DC) — O chanceler Adenauer anunciou hoje, durante um comício nesta cidade, que a nota soviética concernente ao estatuto de Berlim será entregue sábado aos Governos ocidentais. Acrescentou que a decisão da URSS é contrária ao Direito Internacional e ao Direito das Gentes podendo originar «uma crise muito séria».

O sr Smirnov, Embaixador soviético, comunicara a Adenauer que a URSS pretende denunciar o acôrdo sôbre Berlim, cedendo os seus direitos de ocupação da cidade à Alemanha Oriental, «no interêsse da paz». Falando aos jornalistas, o Embaixador afirmara que a «devolução de Berlim aos alemães permitirá que êstes festejem tranquilamente o Natal».

TRÁFEGO MILITAR

BERLIM, 21 (FP-UPI-DC) — Os comunistas ameaçaram hoje colocar soldados da Alemanha Oriental no contrôle do tráfego militar aliado ocidental com Berlim. Tudo indica que o tráfego para o abastecimento da população continuaria sem interrupção pelas estradas, ferrovias e canais que ligam a Alemanha Ocidental a Berlim Oriental.

O govêrno soviético comunicará aos Estados Unidos, França e Grã-Bretanha que êles perderam seus direitos de ocupação em Berlim. Quer corte ou não o tráfego militar, considera-se que a comunicação soviética colocará a cidade na mais grave situação dos últimos dez anos, e precipitaria uma das mais sérias disputas entre o Oriente e o Ocidente.

MOSCOU, 21 (FP-DC) — "A nova iniciativa pacifica da União Soviética, constituída pela proposta de Nikita Kruchev para a revisão do estatuto de Berlim, provocou uma explosão de histeria belicista em Washington", declara hoje o correspondente Polianov, do jornal "Izvestia", acrescentando: "Em vez de aproveitar a oportunidade que lhes é oferecida de solucionar os problemas litigiosos que ainda permanecem na Europa do após-guerra, os norte-americanos tentam utilizar essa questão para intensificar a sua dança no limite da guerra. Mas o tom ameaçador de Washington não poderá abalar a decisão da URSS de empreender tôdas as "demarches" úteis para reforçar a paz na Europa".

PARIS, 21 (UPI-DC) — A comissão militar da Conferência Anual de Parlamentares da OTAN, de mais de 200 legisladores de 15 países da aliança atlântica apoiou ontem a resolução de Berlim proposta pela comissão política, que declara: «Esta conferência julga que, se a URSS, segundo a sugestão recentemente formulada pelos seus governantes e os da zona soviética da Alemanha renunciar às suas responsabilidades internacionais, a respeito de Berlim, denunciando unilateralmente os acordos internacionais de modo flagrante a OTAN terá que se opor a isso.

«Tal renúncia unilateral por parte da URSS constitui uma tentativa de fazer reconhecer uma ditadura títere, da qual milhares de cidadãos estão procurando fugir.

«Tal renúncia não pode afetar os direitos e obrigações que as quatro potências têm de chegar a um acôrdo sôbre a unificação da Alemanha. Enquanto esperam, devem exercer seus direitos e cumprir suas obrigações, particularmente aquelas derivadas do Estatuto de Berlim».

Colômbia louva, nos '21', a ação de JK

WASHINGTON, 21 — (FP-UPI-DC) — O sr. Alfonso Lopes, chefe da delegação da Colômbia no «Comitê dos 21», declarou hoje, aludindo à «Operação Pan-Americana», que o apêlo do presidente Kubitschek pôs em ação tôdas as molas da solidariedade continental, para atraí-las ao serviço daquele empreendimento, o qual «merece todos os elogios dos povos da América».

O sr. Augusto Frederico Schmidt, falando no almôço oferecido ao representante colombiano, afirmou que os dirigentes da América Latina não devem ser deixados desamparados neste momento, pois em caso contrário os seus povos se encontrarão num «drama sem sentido, como o que se descreve no mundo de pesadelos do escritor Franz Kafka».

PALIATIVOS E PALAVRAS

O delegado brasileiro advertiu que qualquer coisa que não chegue a ser um esfôrço a fundo deixará de satisfazer às aspirações a condições de vida melhores, sob o estímulo da "Operação Pan-Americana".

Analisando os objetivos básicos do amplo plano do presidente Kubitschek, afirmou o sr. Frederico Schmidt que os povos latino-americanos sofreriam uma desilusão se, neste momento, suas esperanças, agitadas pela Operação Pan-Americana, forem respondidas apenas com paliativos e palavras.

MOMENTO DECISIVO

Dirigindo-se ao homenageado, declarou o orador:

"V. Exa. sabe que a Operação Pan-Americana não é uma pugna desportiva na qual estejamos disputando honrarias e trofeus, nem uma assembléia acadêmica, mas uma verdadeira reunião de família, na qual seus membros examinam o horizonte, conferem seus pontos de vista, trocam confidências, algumas pungentes, como aconteceu em nossa sessão plenária de ontem, com o depoimento do nobre representante da Bolívia, cuja eloquência sêca, sóbria e digna, teve o dom de nos tocar tão fundamente.

"Estamos reunidos porque parece ter chegado o momento de decidir, de escolher o nosso destino. Nosso desejo é de que a América tôda tome um só caminho, integrada na idéia de proteger a liberdade do homem e sua dignidade. Este é o nosso pensamento, o nosso sentimento. Mas estaremos em condições de decidir, nós que aqui estamos, ou de influir nas decisões, se não conseguirmos responder a certas indagações de nossos povos e se não alcançarmos desde já a bandeira da guerra contra a chaga do subdesenvolvimento, se não iniciarmos uma luta de grande envergadura em prol da libertação de tantos seres, nossos irmãos americanos, que não sabem senão que a vida tem de ser vivida de cabeça para baixo, na privação e no sofrimento?".

A PORTAS FECHADAS

O "Comitê dos 21" começou hoje de manhã o estudo dos primeiros pontos da sua ordem do dia, a saber o financiamento do desenvolvimento econômico da América Latina. Esse tema se divide em duas partes: 1.º) — estabelecimento de um Banco Interamericano; 2.º) — meios para estimular os investimentos privados.

O "Comitê dos 21" resolveu iniciar seus estudos a portas fechadas, a fim de permitir uma discussão o mais franca possível. Ignora-se se as sessões seguintes se desenrolarão igualmente a portas fechadas. Prevalece a impressão de que no começo de cada uma delas, os delegados decidirão se serão públicas ou não.

Se neto fôr homem, Xá volta a Soraya

CAIRO, 21 — (UPI-DC) — O jornal «Al Akhbar» declara hoje que o xá Reza Pahlevi, do Irã, voltará a casar-se com a rainha Soraya se a filha do soberano, a princesa Shannez, tiver um filho varão no próximo mês.

Segundo o jornal, se o xá tiver um neto, poderá proclamá-lo herdeiro do trono iraniano."

TUDO PRONTO

Num artigo preparado com notícias de seus correspondentes em Genebra e Roma, o jornal assegura que "já se prepararam as emendas constitucionais necessárias para tal proclamação".

Em tal caso, o xá voltaria a se casar com a rainha Soraya, de quem se divorciou porque não lhe havia dado um herdeiro

Fluminenses no ato público contra a alta

Decidindo emprestar integral apoio às medidas adotadas pelo Presidente da República para conter a alta do custo de vida, dirigentes sindicais de todo o Estado do Rio, reunidos ontem em Niterói, na sede do Sindicato dos Rodoviários, resolveram mobilizar suas classes para participar do ato público que será realizado nesta capital, com a presença do sr. Juscelino Kubitschek.

No ato público, marcado para o próximo dia 28, sob o patrocínio do DIARIO CARIOCA, dirigentes sindicais de vários Estados, além de se disporem a colocar suas classes à disposição do Govêrno na campanha contra a alta dos preços, reivindicarão que os novos níveis de salário-mínimo sejam fixados antes do Natal.

HOMENAGEM A LOTT

Resolveram, ainda, os dirigentes sindicais, realizar no próximo dia 4 de dezembro, no Teatro Municipal de Niterói, um ato público para homenagear os generais Teixeira Lott e Odílio Dênis, pelos serviços que têm prestado ao país na manutenção do regime.

Durante a reunião os dirigentes sindicais censuraram aquêles que de qualquer modo têm tentado perturbar a ordem, opondo-se ao Govêrno constituído. Salientaram a necessidade de os trabalhadores colaborarem com o Presidente da República na campanha contra a elevação do custo de vida, já que os especuladores estão se articulando para invalidar as recentes medidas adotadas pelo Govêrno.

SALÁRIO MÍNIMO

Como grande número de sindicatos municipais ainda não apresentaram os resultados de suas pesquisas estatísticas, os dirigentes sindicais deixaram de deliberar a percentagem de aumento do salário-mínimo que deverão reivindicar.

Em reunião anterior haviam decidido pleitear o salário-mínimo de Cr$ 8 mil, mas pretendem debater a questão, novamente, em assembléia intersindical que será realizada na próxima segunda-feira, também no Sindicato dos Rodoviários de Niterói.

Sítio argentino não foi nem será suspenso

BUENOS AIRES, 21 — (UPI-DC) — O Ministro do Interior, sr. Alfredo Vitolo, desmentiu enèrgicamente os rumôres de que se levantaria o estado de sítio na Argentina.

Contudo, disse que já foram postos em liberdade numerosos detidos e que, nos próximos dias, continuarão recuperando a liberdade os que estiveram alheios a propósitos subversivos nos últimos acontecimentos.

ACEITA A RENÚNCIA

— Por decreto datado de ontem, o presidente Arturo Frondizi aceitou a renúncia de seu secretário de Relações Econômico-Sociais, sr. Rogerio Frigerio.

Frigerio, reconhecido como líder do movimento "integracionista", tenazmente combatido pelo ex-Vice-Presidente Alejandro Gomez, renunciou doze dias atrás, pouco antes de surgir a crise que envolveu Gomez.

CRISE SUPERADA

— Encerrada a crise entre o Govêrno do presidente Frondizi e o Vice-Presidente Alejandro Gómez, com a aceitação da renúncia apresentada por êste, ambas as partes prosseguiram, no entanto, as "hostilidades" com declarações nas quais reiteram seus pontos de vista primitivos

O Poder Executivo divulgou ontem à noite um documento de 1.700 palavras que contém a ata lavrada por ocasião da entrevista de Gómez com os Secretários e Subsecretários das três Pastas militares e vários altos chefes Gómez respondeu com um manifesto, poucas horas depois, dirigido "Ao Povo da República" e uma entrevista coletiva.

RESPOSTA DE GOMEZ

Gómez, em sua mensagem "Ao Povo da República" reafirma que a decisão do Congresso, ao aceitar sua renúncia, é "insanàvelmente nula" e constitui o ponto culminante de "um ataque aleivoso" e de

(Conclui na pág. 11)

É "questão de honra"

Está confirmada a notícia de que um grupo de senadores pretende restabelecer o projeto original do Senado sôbre o Inquilinato, a fim de alterar a atual legislação para que os aluguéis possam ser majorados.

O líder da Maioria, sr. Filinto Muller, confirmou, ontem, a existência dêsse propósito, esclarecendo que não tomará posição a respeito, vindo a aceitar o ponto-de-vista que sair vencedor.

JUSTIFICATIVA

A modificação da atual Lei do Inquilinato está sendo posta em têrmos de "uma questão de honra para o Senado". Seus defensores alegam que o Senado não pode, briosamente, abrir mão do substitutivo Filinto Muller, que autorizava o aumento dos aluguéis conforme uma escala estabelecida prèviamente.

A invocação dos brios e da dignidade do Senado não é, porém, aceita por diversos Senadores, sendo certo que muitos dêles lutarão pela aprovação do projeto da Câmara, sem qualquer modificação. Essa a posição publicamente assumida pelos srs. Lima Teixeira e Gilberto Marinho. Dêstes dois, o primeiro quer elevar os subsídios dos parlamentares para Cr$ 84.000,00, enquanto o último, é contra qualquer majoração.

30% em janeiro

O sr. João Vilasboas, líder da UDN, apresentou ontem no Senado, uma emenda substitutiva ao projeto da Câmara dos Deputados que aumenta os vencimentos do funcionário público, havendo a proposição sido encaminhada aos órgãos técnicos.

O substitutivo do líder udenista concede um aumento de 30%, a partir de janeiro, a todos os servidores públicos, "até que seja legislada pelo Congresso Nacional a reclassificação do funcionalismo público civil da União".

INTEGRA

E' a seguinte, na íntegra, a emenda do sr. João Vilasboas:

"Artigo 1º — Até que seja legislada pelo Congresso Nacional a reclassificação do funcionalismo público civil da União, terá êste os seus vencimentos acrescidos de 30% (trinta por cento), a partir de 1º de janeiro de 1959.

Artigo 2º — Revogam-se as disposições em contrário".

US$ 100 MILHÕES PARA IUGOSLAVIA

WASHINGTON, 21 (UPI-DC) — Os Estados Unidos se dispõem a dar ao regime comunista da Iugoslavia mais 100 milhões de dólares em ajuda econômica, segundo disseram hoje fontes autorizadas. Assinalaram as mesmas fontes que parte dessa ajuda será destinada a neutralizar o prejuízo sofrido pelo país balcânico ao deixar a URSS sem efeito o compromisso de colaborar na industrialização iugoslava.

Senado quer subir o seu para Cr$ 84 mil

O sr. Filinto Muller, líder da Maioria, está enfrentando uma autêntica rebelião dos seus liderados, que desejam elevar os subsídios dos parlamentares para Cr$ 84.000,00, julgando insignificante o aumento já proposto pela Câmara dos Deputados, que fixou os novos subsídios em Cr$ 71.000,00 mensais.

Desesperada luta está sendo travada pelo líder, que tem a seu favor o sr. Juraci Magalhães. No Monroe, afirma-se que o sr. Filinto Muller será derrotado nos seus propósitos, vencendo o movimento pró-aumento, que está sendo liderado, entre outros, pelos srs. Vivaldo Lima, Lima Teixeira e alguns outros representantes trabalhistas.

FÓRMULAS

A luta é feita de maneira bastante discreta, pois era objetivo comum evitar estardalhaço em tôrno do assunto. Sucede, porém, que o sr. Filinto Muller se opôs, abertamente, ao movimento aumentista, vindo, assim, à tona os propósitos de grande número de senadores.

Os "aumentistas" ao que parece, constituem a maioria, mas estão enfraquecidos pelas divergências internas: alguns — o sr. Vivaldo Lima à frente — querem o aumento para Cr$ 84.000,00, através de uma emenda ao projeto da Câmara. Outros, preferem fórmulas que sirvam de camuflagem, resguardando-se contra a má repercussão de um aumento às escâncaras.

EM DOBRO

Estes últimos, partidários da camuflagem, pretendem o aumento através de recursos que passem mais ou menos despercebidos e que pareçam mais razoáveis. Por exemplo: pagamento dos "jetons" em dôbro, ou sua mera elevação para uma importância que, somada ao "fixo", alcance a quantia desejada e estipulada em Cr$ 84.000,00.

Esse seria o ponto de vista do sr. Domingos Velasco que, juntamente com o sr. Kerginaldo Cavalcanti, alegariam que na Câmara já se efetua o pagamento dos "jetons" em dôbro, relativos às sessões extraordinárias.

IMPOSTO

Desgostando bastante seus companheiros, o sr. Filinto Muller apresentou ao projeto da Câmara, que aumenta os subsídios para Cr$ 71.000,00, duas emendas: 1) suprimindo a designação de "diária" e restabelecendo a de "jeton"; 2) aumentando de 8 para 20 dias o prazo mínimo para a convocação de sessões extraordinárias com direito ao recebimento de ajuda-de-custo.

Ambas as emendas estão provocando verdadeira revolta, sobretudo a última. Quanto à primeira, há uma tendência para ceder. A mudança da designação de "jeton" (parte variável) para "diária" teve por objetivo escapulir ao Imposto de Renda. Argumenta-se que a questão de nome não importa; qualquer que êle seja, a obrigatoriedade de pagar o Imposto de Renda é evidente. O único recurso será, "adotado o nome "jeton" ou diária", deixar simplesmente os senadores que não quiserem pagar o Imposto (tal como se dá atualmente) de declararem o recebimento de jeton. Mais tarde, quando não mais forem senadores, a fiscalização do Impôsto de Renda lhes irá ao encalço.

"SÃO PAULO"
COMPANHIA NACIONAL DE SEGUROS DE VIDA
DIRETORES
Dr. José Maria Whitaker
Dr. Firmino Antônio Whitaker
Dr. José Carlos de Macedo Soares
Sucursal no Rio de Janeiro – Av Rio Branco 173 — 10.º andar
Sede – Rua 15 de novembro 324 — São Paulo

Gouthier acha que é hora de vender à URSS

O embaixador Hugo Gouthier disse, ontem num almôço da Associação Comercial, que «todos os outros países incluíram a Rússia no ritmo normal dos seus negócios» e que «chegou a hora de também procedermos da mesma meneira, em benefício do nosso café e em busca do crescente fortalecimento da nossa economia».

Falando no mesmo almôço, o sr. Renato Costa Lima, Presidente do IBC, revelou que, «em dois meses, a situação do café melhorou sensivelmente» pois «reunindo o produto das vendas realizadas, já sob o influxo de inegável incremento, e o que veio das antigas consignações, podemos assegurar que, no referido período de tempo, efetuamos as mais volumosas operações dos últimos tempos».

FOMENTO ÀS EXPORTAÇÕES

O almôço constituiu uma homenagem ao sr. Rui Barreto, Conselheiro da Associação Comercial por motivo de sua atuação no Grupo de Fomento às Exportações, em favor da desburocratização dos embarques de café destinados ao mercado mundial. Houve um debate sôbre as medidas práticas que podem ser tomadas para o incremento das vendas externas do café.

Participaram do almôço: embaixador Mendes Viana, Secretário-Geral do Itamarati; sr. Roberto Campos, Presidente do Banco Nacional de Desenvolvimento Econômico; ministro Sérgio Frazão, da Divisão Econômica do Itamarati; sr. Adolfi Becker, Diretor do IBC e sr Rui Gomes de Almeida Presidente da Associação Comercial.

EQUIPE TRABALHANDO

O sr. Renato Costa Lima explicou que há uma equipe formada para trabalhar pelo café.

— O Itamarati, o IBC, o Conselho de Desenvolvimento Econômico e o comércio exportador fazem parte dessa equipe. Êsses componentes aqui se encontram para anunciar que dentro de prazo bastante curto o café apresentará resultados sobejamente compensadores à prosperidade brasileira.

CAFÉ PARA O MUNDO

O embaixador Hugo Gouthier discursa, vendo-se à mesa o sr. Renato Costa Lima e o embaixador Mendes Viana

Meneghetti é por rami

O ministro Mário Meneghetti, ontem, perante a Comissão Especial de Estudos da Política de Produção e Exportação do Senado, e a propósito do plano de fomento das exportações brasileiras, declarou que, "entre os produtos do Norte e do Nordeste, a fibra do rami é uma das que tem despertado grande interêsse, já tendo os EE.UU. e Japão feito um pedido total de 400 toneladas".

Pelo plano de fomento das exportações, que visa à ampliação das fontes de divisas através do aumento das nossas vendas, já se apresentam índices auspiciosos nas vendas de carnes, lãs, vinhos e outros produtos agropecuários, ao exterior.

OBJETIVO

Após uma explicação inicial do senador Lima Teixeira, Presidente da Comissão, o ministro Mário Meneghetti acentuou que "o principal objetivo do plano de fomento é uma diversificação cada vez maior das vendas dos nossos produtos ao exterior".

"O problema da fiscalização dos produtos a serem exportados objetivando assegurar alta qualidade ao que mandamos para os mercados externos", prosseguiu êle, "vem sendo cuidadosamente encarado pelo Ministério da Agricultura". Com tal fiscalização "não será fácil para os exportadores desonestos enviar para o exterior produtos de qualidade inferior".

A LÃ

Notadamente, ao que se refere à exportação de lãs, cujos índices de vendas tem apresentado bom crescimento, é ela uma resultante do trabalho realizado pelos técnicos brasileiros, no campo da inseminação artificial.

NORTE

Entre os produtos do Norte e do Nordeste, vêm sendo especialmente considerados, no plano do Ministério da Agricultura, o sisal, a mamona, o cacau e a fibra de rami. Esta última é cultivada em nada menos de 22 municípios gaúchos, com grandes resultados, havendo pedidos de importações de vários países estrangeiros. No momento atual, serão os EE.UU. e o Japão atendidos nas suas solicitações de 400 toneladas, primeiramente.

NOVA REUNIÃO

A Comissão Especial de Estudos da Política de Exportação e Produção se reunirá novamente, dia 24, a partir das 16 horas sob a presidência do senador Lima Teixeira, a fim de que o ministro Mário Meneghetti continui sua exposição.

Acôrdo da UDN irritou Lacerda

Rebelou-se o deputado Carlos Lacerda contra o acôrdo feito pelos seus liderados com a maioria no sentido da votação do projeto de aumento do impôsto de consumo.

Informava ontem o representante carioca que não votará nenhum projeto com aquêle objetivo, frisando que se a bancada udenista pensa em contrário que trate de arranjar outro líder.

IMPÔSTO DO SÊLO

Enquanto isso, o presidente da Comissão de Finanças, deputado Cesar Prieto, declarava que o projeto de aumento de impôsto de consumo deverá ser examinado ali logo depois de relatado o projeto de lei do sêlo, que será aprovado em princípio, para envio ao plenário, a fim de receber emendas.

SEM AUMENTO

— Num e noutro caso — disse mais o deputado Prieto — cogita-se apenas de aperfeiçoamento do sistema, tendo em vista torná-lo mais racional, exequível e controlável.

— Não há — acentuou — o propósito de aumento de taxas. Pessoalmente, devo acrescentar que afirmo há vinte anos que a maior incidência estimula a sonegação. Devemos cogitar, isso sim, é de uma taxação justa, seguida de vigilância fiscal vigorosa.

Cotas de retôrno enriqueceram Poli

ANTONIO FREJAT

(especial para o DC)

A agitada época pré-eleitoral não permitiu fôsse julgada, nas devidas proporções, a artimanha usada por Henrique Armando Poli, genro do coronel Peracchi de Barcelos, para auferir um lucro fabuloso com as transações feitas em tôrno das cotas de retôrno (cêrca de Cr$ 400 milhões) devidas às prefeituras rio-grandenses.

Bafejado pelo poder e incentivado pelo lucro fácil foi que o conhecido como Felipêta dos Pampas partiu das cotas de retôrno para transações maiores, como a da importação fraudulenta de automóveis, obtendo, em uma única operação, mais de Cr$ 100 milhões de vantagem ilícita.

LUCRO ASTRONÔMICO

Para que se tenha uma idéia do montante irregularmente adquirido por Henrique Poli, basta esclarecer que nas vendas (sem concorrência) de peças e materiais diversos às Prefeituras, por conta das cotas de retôrno, chegou a lucrar mais de 2.000% (dois mil por cento).

REMEMORANDO

O govêrno Meneghetti devia às Prefeituras do Rio Grande do Sul cêrca de Cr$ 400 milhões de cotas de retôrno, ou sejam das taxas provenientes da maior arrecadação dos tributos do Estado (impostos de Consignação, Vendas à Vista etc.), conforme prevê o art 20 da Constituição Estadual.

NÃO PAGAVA

Cêrca de 50 Prefeituras dispunham de tal crédito no Tesouro Estadual, mas, apesar dos ingentes apelos, não recebiam tostão. Alegava a Secretaria de Fazenda que os saldos tinham origem nos "deficits" com que se encerraram as respectivas execuções orçamentárias, e que não havendo recuperação de tais "deficits" não era possível efetuar pagamentos à conta dos mesmos, a não ser que se efetivasse a recuperação ou dispusesse o Estado de recursos extraordinários.

POLI EM AÇÃO

Sabendo de tal situação, Henrique Poli, proprietário da firma "Autro-Representações S. A.", enviava seus representantes às Prefeituras do interior, oferecendo-lhes peças de máquinas e acessórios. Os Prefeitos invocavam a impossibilidade de efetuar tais compras, em virtude da falta de recursos de suas comunas, mas logo os prepostos de Poli se propunham a receber os respectivos valores junto ao Tesouro do Estado, por conta das cotas de retôrno ou do Fundo Rodoviário (outra ramificação da negociata).

FACILIDADES

Sem esfôrço os agentes do genro do cel. Peracchi convenciam os chefes das comunas das "imensas vantagens", resultantes de tais compras (naturalmente sem concorrência), dadas as facilidades concedidas por Poli para o recebimento dos débitos. Mas os Prefeitos se asseguravam mesma da "excelência" da transação era quando os enviados de Poli lhes mostravam uma relação completa, incluindo os mínimos detalhes (até os centavos!) dos saldos existentes na Secretaria da Fazenda, em favor das Prefeituras visitadas.

NEGÓCIO CERTO

Tavia tanta certeza de que o "negócio" proposto por Poli seria aceito pelos Prefeitos, que os representantes da "Auto-Representações S.A." já conduziam, em suas viagens, modelos de autorizações e procurações prontos, além dos informes sôbre saldos, êstes que deveriam ser de interêsse e conhecimento exclusivos das Prefeituras.

MARINHA MERCANTE COMUM

CIDADE DE GUATEMALA, 21 (FP-DC) — A Guatemala e Honduras resolveram criar uma Marinha Mercante comum, declarou à imprensa o Presidente da Republicas da Guatemala, Miguel Ydigoras Fuentes.

O presidente Ydigoras fêz essa declaração no momento em que se preparava para viajar para Tegucigalpa, por via aérea. Acentuou que a criação dessa Marinha Mercante será financiada pelos dois países, assim como por capitalistas de Tegucigalpa.

RÁDIO EMISSORA DE MACAÉ
Frequência: 820 Kcs. — Onda: 365,85 metros
ESTÚDIOS:
Av. Presidente Sodré, 22 — Tel. 231
ESTAÇÃO TRANSMISSORA:
Av. Duque de Caxias — B. Cisc. de Araújo
MACAÉ — ESTADO DO RIO
Uma voz a serviço do povo fluminense

AUMENTE SUAS VENDAS ANUNCIANDO NA
Rádio Brasil Central
Fundação Coimbra Bueno, pela Nova Capital do Brasil
Avenida Anhanguera, 20
GOIÂNIA — GOIÁS

Aumente suas vendas em MINAS GERAIS anunciando pelas ondas potentes das rádios
MINAS e PAMPULHA
dois grandes veículos promocionais!
RÁDIO MINAS e RÁDIO PAMPULHA
da Organização RAMOS DE CARVALHO
ESCRITÓRIOS NO RIO — Fones 42-7837 e 42-6204

Ex-Presidentes serão Senadores sem voto

Com 54 assinaturas, o sr. Gilberto Marinho apresentou, ontem, **ao Senado o seu projeto de emenda constitucional que dá aos ex-Presidentes da República o título de Conselheiros da República.**

A emenda, que acrescenta um parágrafo ao artigo 64 da Constituição, concede aos ex-Presidentes as mesmas prerrogativas e vantagens asseguradas aos senadores, com exceção do direito de voto.

DOIS TÊRÇOS

O senador carioca pretendia apresentar seu projeto com dois têrços de assinaturas. Havendo, no entanto, introduzido algumas modificações no mesmo, atendendo às críticas inicialmente suscitadas, desapareceram as restrições existentes, colhendo o sr. Gilberto aMrinho um total de 54 assinaturas, sem qualquer dificuldade.

A aprovação da emenda por dois terços do Senado (o que permitirá ser ela ràpidamente enviada para apreciação da Câmara dos Deputados) parece garantida, uma vez que seus signatários se manifestaram, quase todos, inteiramente favoráveis a ela.

A EMENDA

É a seguinte, na íntegra, a redação do parágrafo a ser acrescentado ao artigo 64:

«Os presidentes da República, desde a data em que tenham deixado o cargo, terão, com o título de Conselheiros da República, as prerrogativas e vantagens dos senadores, exceto o direito de votos».

"CIDADE SPUTNIK"

MOSCOU, 21 (FP-DC) — Será fundada a algumas dezenas de quilômetros desta capital uma cidade que a Rádio Moscou denomina de Cidade Sputnik. Os respectivos trabalhos foram iniciados ontem e serão realizados de acôrdo com os mais modernos métodos. A futura cidade que abrangerá uma superfície de .. 2.000 hectares, estará concluida em 1963 e poderá abrigar uma população de 65.000 habitantes.

MISSÃO DO BRASIL À POSSE NO MÉXICO

O presidente Juscelino Kubitschek assinou decreto, na pasta das Relações Exteriores, designando a seguinte Missão Especial para representar o Brasil nas solenidades de posse do sr. Adolfo López Matos, na Presidência do México:

Chefe da Missão, senador Artur Bernardes Filho, Embaixador extraordinário e plenipotenciário; e, membros, embaixador Carlos Martins Thompson Folres, com categoria e honras de Embaixador extraordinário e plenipotenciário; coronel Hugo Panasco Alvim, com categoria de conselheiro em Missão Especial; Fernando Paulo Simas Magalhães, com categoria de 1.º Secretário de Embaixada; e Lindolfo Leopoldo Coller, com categoria de 2.º Secretário de Embaixada.

AMERICO BRASILICO
ADVOGADO
Causas cíveis e criminais — Av. Presidente Vargas, 485 — 6º andar — sala 603 — Tel.: 23-0932 ou 38-7081

CASAMENTO
NO EXTERIOR — 30 DIAS
Garantia de seriedade — Consulta gratis — Das 9 às 11 e das 15 às 17 — Avenida 13 de Maio, 23 — Salas 715/16 — 42-9282 —
DR. LEITE

Municípios produtores agrícolas de Goiás

GOIANIA, 21 — (Asapress) — **O maior produtor de arroz em 1957 de Goiás, foi Itambira com 72 mil toneladas, representando mais da metade de Mato Grosso e Santa Catarina, separadamente, mais de um têrço da produção do Paraná e três vêzes a produção da Bahia.**

Inhumas foi o maior produtor de café com 7.500 toneladas, produção muito superior a soma dos registros de Mato Grosso e Santa Catarina. Anápolis, com 6.390 toneladas, ultrapassou a produção do Ceará.

Itambira foi, o grande produtor de feijão (18 mil toneladas), correspondendo a mais da metade da do Espírito Santo e Piauí, isoladamente.

O mesmo município de Itambira teve a maior produção de milho, com 30 mil toneladas, correspondente a mais de um têrço da produção de Mato

Oposição apóia "fico" de Ranieri Mazzili

A reeleição do deputado Ranieri Mazzili à presidência da Câmara já está fortemente apoiada pelos próceres mais destacados da bancada da Oposição e, **provàvelmente, não suscitará restrições no** seio das bancadas governistas.

Os srs. Carlos Lacerda, José Bonifácio, João Agripino e Ernesto Sabóia, entre outros, já se revelaram dispostos a sufragar novamente o nome do antigo relator da Receita, que continua prestigiado pelos seus antigos colegas da Comissão de Orçamento.

AINDA É CEDO

Contudo, ainda é cedo para o encaminhamento definitivo da questão, que comporta as mais variadas alternativas. E' o caso de se saber ainda em que postos da Mesa e das Comissões será representada a Oposição. Nem o sr. Flôres da Cunha, atual 1.º Vice-Presidente, nem o sr. Godoi Ilha, 2.º Vice-Presidente, conseguiram reeleger-se deputados. O primeiro fôra reconduzido àquele cargo, inicialmente como representante da UDN, mas, já no ano corrente, desligado dos compromissos com êsse partido, voltou a êle em caráter apartidário.

Naturalmente, a Oposição irá de novo reivindicar a 1.ª vice-presidência, criando o problema da 1.ª secretaria, que hoje se acha em mãos do sr. José Bonifácio, udenista de Minas Gerais.

TRÊS PROBLEMAS

Tirar a presidência da Câmara do sr. Ranieri Mazzili equivale a niterferir em três circunstâncias preponderantes que determinaram a sua vitória contra o deputado Oliveira Pinto: 1.º) união da bancada paulista; 2.º) apoio da UDN e do PL; 3.º) trabalho desenvolvido pelos membros da Comissão de Orçamento.

A primeira dificuldade estaria em superar essas três circunstâncias, que provàvelmente ainda perduram. O nome do sr. Ulisses Guimarães, agora novamente lembrado pela ala moça do PSD, reune as condições de paulista e de pessedista, tal como acontece com o atual Presidente da Câmara, mas aparentemente seria difícil justificar a substituição.

O PSD poderá talvez se inclinar a uma nova fórmula, sob os argumentos do rodízio e do início de uma nova legislatura. A anunciada recomposição nacional do partido majoritário não devará por certo de considerar o problema, em bases de fortalecimento da agremiação.

LIVROS NOVOS

"CONTOS DA PENUMBRA E DO INVISÍVEL" (Conan Doyle) — Este livro faz parte da Série Contos e Novelas Fantásticas (n. IV) das Edições Melhoramentos. O poder de imaginação de Conan Doyle se manifesta com tôda a exuberância nesta obra, oferecendo ao leitor páginas sinistras de casos de aparição espectral e de estranhas relações matéria-espiritualismo. Este livro foi traduzido por Oscar Mendes.

"OS CAPRICHOS DO TEMPO" E "O QUE A TERRA NOS DÁ" — Maryanna Helle e Dorothea H. Davis — Essas duas obras foram traduzidas respectivamente por Anita S. Reis e José Reis, com ilustrações de Jerome Graham e Frank J. Forstneger, e editados pela Melhoramentos. São duas obras úteis, cheias de ensinamentos interessantes sôbre a vida humana.

JK jamais pensou em medidas de exceção

— Em nenhum momento, mesmo nas horas mais difíceis do seu Govêrno, aquelas imediatas à sua posse, o presidente Juscelino Kubitschek jamais pensou solicitar, ao Congresso, medidas de exceção de qualquer natureza — reafirmou, ontem, o senador Filinto Muller, líder da Maioria no Senado, em novas declarações sôbre as notícias referentes a uma possível solicitação do Presidente da República naquele sentido.

O senador Filinto Muller fêz questão de frisar que «nem o Presidente da República está pensando em leis de exceção e nem o Congresso está disposto a concedê-las», acrescentando que «essas notícias, além de causarem grande alarma no espírito público, colocam, ao mesmo tempo, mal o Brasil no campo internacional.

DENTRO DA LEI

O presidente Juscelino Kubitschek — concluiu o sr. Filinto Muller — já declarou inúmeras vezes que governará dentro da lei, como guardião vigilante da Constituição, respeitando e fazendo respeitar todos os direitos por ela assegurados aos cidadãos. Sua atuação nesse particular, além de desafiar contestação, só merece aplausos, pois é exemplar.

CAIXA D'ÁGUA
"IDEAL"
CHAPA GALVANIZADA
PARA QUALQUER CAPACIDADE
À PROVA DE MOSQUITOS
IGNUS IND. E COM. DE FERRO LTDA.
104 - R. Francisco Eugênio - 106
Telefone: 28-2355 - Rio

obras com cimento MAUÁ

O viaduto "Prefeito Negrão de Lima", em Madureira, recentemente inaugurado, é a maior obra de concreto protendido da América do Sul e mede 1.200 metros de comprimento por vinte de largura. Na sua construção foi empregado o cimento portland "Mauá" que lhe garante segurança e durabilidade.

Projeto do Dep. de Estradas de Rodagem, da P. D. F.
Construção da Construtora Genesio Gouveia S. A.

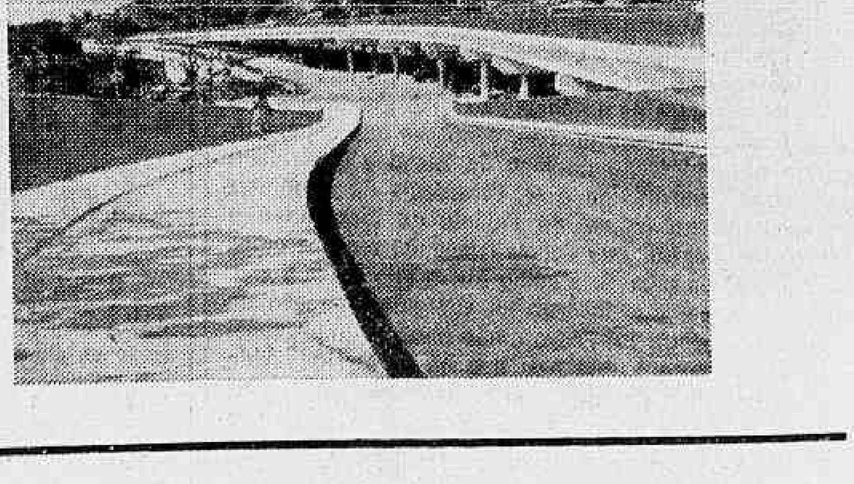

CIA. NACIONAL DE CIMENTO PORTLAND — MAUÁ — BRASIL

COMPANHIA NACIONAL DE CIMENTO PORTLAND
Rio de Janeiro

POLITICA ESTADUAL

Meneghetti respondeu não a Leonel Brizola

Com o argumento de que «acima das eventuais conveniências do Govêrno deve pairar o respeito à pureza das normas constitucionais», o governador Ildo Meneghetti, respondendo ao ofício que lhe dirigira o sr. Leonel Brizola, manifestou o ponto-de-vista de que o projeto de criação de secretarias não deve ser acolhido.

Contudo, salienta o sr. Meneghetti em sua resposta ao Governador eleito do Rio Grande do Sul: — «Submeti os projetos em referência ao exame do órgão jurídico do Estado, pois na minha qualidade de simples engenheiro, falece-me competência técnica para apreciá-los sob êsse aspecto. Colhido o parecer, agirei de acôrdo com as suas conclusões».

A RESPOSTA

O ofício-resposta do Chefe do Executivo gaúcho já entregue ao prefeito Leonel Brizzola é do seguinte teor:

"Senhor Governador eleito: "Acuso recepção de sua carta de 18 do corrente, em que me concita a não opor ou impugnação a três projetos de lei, recentemente aprovados pela Egrégia Assembléia Legislativa, e que dispõe sôbre a reorganização administrativa do Estado e o programa de investimentos tendente a permitir execução de planos de sua futura administração.

Assinala Vossa Excelência com muita propriedade, naquele documento, as profundas divergências que nos separam, e a dificuldade de encontro de uma linha de conciliação entre as orientações que marcam os nossos na vida pública.

CONTRASTE DE IDEIAS

As idéias que inspiram a carta de Vossa Excelência, e os princípios nela expostos, constituem a mais evidente demonstração de inconciliável contraste que se aponta.

Realmente, Senhor Governador eleito, a minha concepção sôbre as atribuições e deveres de um Chefe de Estado, em nosso sistema constitucional democrático, discrepam fundamente das que Vossa Excelência parece adotar.

Entende que o Governador mais do que qualquer cidadão, deve ser um escravo da lei e um inflexível defensor dos interêsses coletivos, e não um autocrata, que administra arbitràriamente, e sem contraste no período de seu mandato.

Cioso das inalienáveis prerrogativas de Governador, tenho respeitado, exemplarmente, a soberania dos outros Poderes do Estado com direito, assim, de exigir estrita reciprocidade. Defendendo êsses princípios com rigorosa tenacidade, cuido de preservar não só a majestade da Constituição, mas também a tranquilidade dos futuros Governadores, que teriam comprometida a sua autoridade, se tolerados precedentes de abusivas evasões de competência.

Pode acontecer que o Legislativo tome iniciativa de lei, contrariando regra constitucional de competência, mas que venha ao encontro de interêsses do Executivo. Nem assim entendo, deve o projeto ser acolhido, pois acima das eventuais conveniências do Govêrno deve pairar o respeito à pureza das normas constitucionais.

Não importa também que os efeitos das novas leis, só se produzam em período de outro Govêrno.

INCONSTITUCIONALIDADE

A inconstitucionalidade ou inconveniência da lei injusta não convalece por êsse motivo, e nem a manifestação favorável do futuro titular do Executivo terá a virtude de sanar males de origem.

Fiel à orientação aqui exposta submeti os projetos em referência ao exame do órgão jurídico do Estado, pois na minha qualidade de simples engenheiro falece-me competência técnica para apreciá-los, sob êsse aspecto. Concluído o parecer, agirei de acôrdo com as suas conclusões, tendo em vista que o veto — se for o caso e deva ser oposto — constitui forma democrática e elegante pela qual o Executivo convida o Legislativo a reexaminar a matéria, ponderando objeções, que se formulam, eis que o veto, como se sabe, não representa um nem outro dos Poderes detém o privilégio da infalibilidade.

Creia, Senhor Governador eleito, que, em assim procedendo, não estou criando dificuldades para governos futuros, mas apenas dando cumprimento aos deveres que a Constituição me impõe e preservando as prerrogativas do Executivo.

Subscrevo-me atenciosamente, a.) Ildo Meneghetti — Governador do Estado.

R. G. NORTE: Aluízio em Natal

O deputado Aluisio Alves segue hoje pela manhã com destino a Recife, especialmente convidado para tomar parte em um programa de rádio, promovido por emissora daquela capital. Amanhã, prosseguirá viagem para Natal, devendo, logo na segunda-feira, regressar ao Rio.

Na capital norte-rio-grandense, o prócer udenista dará continuação aos seus contatos políticos relacionados com o lançamento da sua candidatura a Governador do Rio Grande do Norte.

BAHIA: TRE nega fraude

SALVADOR, 21 (Asapress) — Contestando as declarações dos srs. Arnaldo Oliveira e Pedro Góis, de que teriam ocorrido irregularidades na contagem dos votos, em Salvador, do pleito de 3 de outubro, o desembargador Plínio Mariano Guerreiro, afirmou:

— "O Tribunal Regional Eleitoral não acredita, absolutamente, que tenha havido fraude nas eleições municipais.

O TRE não recebeu nenhuma comunicação oficial a êsse respeito, razão por que eu não tinha conhecimento do assunto.

Por outro lado, os candidatos que se dizem prejudicados não tomaram nenhuma providência, o que não será possível fazer. Contudo, se êles interpusessem recurso êste terá primeiramente de ser submetido aos membros do Tribunal, que decidirão de sua viabilidade. De qualquer forma, não creio que os recorrentes consigam a revisão dos mapas municipais, desde quando não tomaram nenhuma medida oficial no prazo estabelecido por lei.

Assim, julgo muito difícil a revisão nessas circunstâncias".

MINAS: Composição da Assembléia

BELO HORIZONTE, 21 (Asapress) — Segundo os dados oficiais fornecidos ontem, pelo Tribunal Regional Eleitoral do Estado, a composição da Assembléia Legislativa mineira se fará dentro da seguinte distribuição partidária:

PSD — 24 deputados, 21 por legenda e 3 pelas sobras.

PR — 16 deputados, 14 por legenda e 2 pelas sobras.

PTB — 12 deputados, 10 por legenda e 2 pelas sobras.

UDN — 12 deputados, 10 por legenda e 2 pelas sobras.

PSI — 3 deputados; PTN — 3 deputados; PDC — 1 deputado; e PRP — 1 deputado.

SUBSIDIOS DO PREFEITO

BELO HORIZONTE, 21 (Asapress) — Provocou vivo debate na cidade o projeto de resolução de autoria do vereador Geraldo Pereira Sobrinho, que fixa o subsídio do Prefeito e concede ao Legislativo para muitos, melhoria de representação do Governador da Cidade, propondo aumentos aos vereadores. Assim, terá o ordenado dos vereadores. Assim, os vereadores passariam a ganhar 30 ou mesmo 40 mil cruzeiros. Sôbre o assunto procuramos ouvir o próprio autor do projeto, o vereador Geraldo Pereira Sobrinho, que afirmou:

— "Meu projeto não trata de aumento para vereadores, mas apenas para o Prefeito e Vice-Prefeito. Aliás, as notícias referentes a isso me surpreenderam bastante".

PIAUI: Legislativo examina aumentos

TERESINA, 21 (Asapress) — A partir de segunda-feira próxima, dia 24, o Legislativo Estadual vai funcionar em sessões extraordinárias a fim de poder votar o aumento de vencimentos do funcionalismo e o orçamento estadual para 1959.

Além dessas leis, de caráter inadiável, a assembléia ainda deverá votar outras, de interêsse do Executivo, tais como a elevação de membros do Tribunal de Contas, de 5 para 7, criação do cargo de assessor técnico de economia junto ao gabinete do Governador, e outras leis.

HOMENAGEM A LUNARDI

O sr. Lidio Lunardi, que acaba de ser reeleito Presidente da Confederação Nacional da Indústria, foi ontem homenageado pelos membros do Conselho Econômico daquela Confederação.

Durante a homenagem, tratou-se de vários assuntos relacionados com o Conselho, entre os quais o ressurgimento da revista "Estudos Econômicos".

SANTAR DE SMITH

O chanceler canadense Sidney Earle Smith salientou, ontem, o papel do Brasil no mundo contemporâneo e as relações entre o Canadá e o Brasil, falando no jantar em homenagem ao chanceler brasileiro Negrão de Lima.

Estiveram presentes, entre outras personalidades, o sr. Arthur Irwin, Embaixador do Canadá; os ministros Cirilo Júnior, da Justiça, e Francisco Assis Correia de Melo, da Aeronáutica; Orozimbo Nonato, Presidente do Supremo Tribunal Federal; o prefeito Sá Freire Alvim e o general Nelson de Melo, Chefe da Casa Militar da Presidência da República.

PROF. RENATO SOUZA LOPES
Clínica Médica — Especialista Aparelho digestivo
México 98 tel 22-7227 às 16,30 hs.

Agência AEROPORTO
AV. FRANKLIN ROOSEVELT, 181-A
Expediente: de 9,30 às 18,00 hs

O pioneiro das agências metropolitanas
BANCO BOAVISTA S. A.
Uma completa organização bancária

DEPÓSITOS POPULARES até Cr$ 200.000,00
5%

JK inaugurou Ford: 30 mil veículos por ano

O Presidente da República inaugurou ontem, na localidade de Osasco, às margens do Rio Tietê, em São Paulo, as novas instalações da Fábrica Ford, que, a partir de hoje, está perfeitamente aparelhada para produzir anualmente 30 mil unidades do mais moderno tipo de motor V-8 e para a fabricação de caminhões 100% brasileiros.

Na oportunidade, disse o presidente Kubitschek ser aquela inauguração um motivo de orgulho para o país e de satisfação para o seu Govêrno que vê a caminho de ser atingida mais uma das suas metas, no setor de transportes. Referiu-se ainda às rodovias já construídas e em construção no seu Govêrno, salientando a que ligará Brasília a Belém.

CHEGADA A SÃO PAULO

No Aeroporto de Congonhas, o presidente Juscelino Kubitschek foi recebido pelo governador Jânio Quadros, todos os Secretários do Govêrno, o cardeal dom Carlos de Vasconcelos Mota, autoridades civis e militares. Acompanharam o Presidente os ministros Cirilo Júnior, Henrique Lott, Correia de Melo, Fernando Nóbrega, Jorge Leite e o da Viação, além de parlamentares e os srs. Vitor Nunes Leal e general Nelson de ...

Em carro aberto, no qual tomaram assento o sr. Jânio Quadros e o professor Carvalho Pinto, Governador eleito do Estado, o Presidente se dirigiu ao local onde se erguem as novas instalações da Fábrica Ford, cujas dependências percorreu demoradamente. Encontravam-se presentes também os Governadores de Goiás e Mato Grosso e os Embaixadores de Cuba e da Austria. O Chefe do Govêrno foi saudado pelo gerente da Fábrica, sr. Humberto Monteiro, após o que descerrou a placa alusiva ao ato.

AS INSTALAÇÕES

Em seguida fizeram uso da palavra o sr. Tom Lilley, representante da alta administração da Ford, nos Estados Unidos, e o Ministro da Viação, que é também o Presidente da Comissão Executiva da Indústria Automobilística. Finalmente, o presidente Kubitschek discursou de improviso, para salientar a importância da inauguração para o cumprimento de mais uma das metas do seu Govêrno.

O conjunto de instalações da Companhia Ford Motor do Brasil ocupa uma área de 110 mil metros quadrados compreendendo uma moderníssima fundição, uma fábrica de motores completa e uma nova secão de estamparia. Entre os demais setores da Fábrica citam-se o de engenharia, o de metalurgia e os laboratórios de física e química.

CONVERSA NO FORD-BIGODE

No interior de um Ford-bigode, o presidente Kubitschek palestra com o governador Jânio Quadros. Mais atrás, o sr. Nogueira Garcês

Mercado comum: mudança de tática

— Houve uma mudança de tática de apresentação do projeto do Mercado Regional Latino Americano ao GATT. A CEPAL havia indicado uma linha de ação, pela qual as concessões feitas entre os diferentes paísts americanos seriam abrigadas sòmente no âmbito do Mercado Regional.

Essa declaração foi feita ao DIARIO CARIOCA pelo sr. Gerson Augusto da Silva, Presidente do Conselho de Política Aduaneira, que há dias regressou de Genebra, onde estava integrando a delegação brasileira junto ao acôrdo geral de comércio e tarifas.

PREFERÊNCIA É INVIÁVEL

Acrescentou, ainda, o Presidente do CPA que se verificou ser inviável um pedido ao GATT de cláusula de preferência. Fêz-se, no entanto, uma comunicação, afirmando aos demais membros dessa organização que, à medida em que os tratados bilaterais latino-americanos adquirissem características multilaterais, seriam feitos avisos aos países membros do GATT.

RAZÕES DA PRESSA

— A nossa pressa em concluir a apresentação, em Genebra, do projeto de mercado regional, decorria da necessidade de renovarmos nossos acordos comerciais com a Argentina e o Chile dentro de curto prazo. Essa razão, entretanto, deixou de existir, uma vez que o GATT, doravante, passará a realizar duas sessões anuais, uma em abril outra em novembro.

ARGENTINA E CHILE

— Estou me esforçando — prosseguiu — com relação à Argentina e ao Chile, para iniciar entendimentos que possam remover os obstáculos ao comércio multilateral, criando uma área triangular que, eventualmente, poderia modificar-se, incluindo o Uruguai. Em outras palavras, isso representaria a criação de uma Zona de Comércio Livre no sul do continente: uma evolução para o setor do comércio do que ora se tenta realizar no setor de pagamentos.

AMPLIAÇÃO DO MERCADO REGIONAL

— O Mercado Regional Latino-Americano — assinalou o sr. Gerson Augusto da Silva — ampliar-se-ia da Zona de Comércio Livre por dois caminhos: o primeiro, pelo crescimento provável de sua área geográfica, mediante o ingresso de outros países; o segundo, pela ampliação dos produtos comerciáveis no sistema, os quais, todavia, desde o início, comporiam cêrca de 80% da produção da área. Seriam ambas zonas de complementação progressiva.

OPINIÃO PÚBLICA

O Presidente do CPA é de opinião que o Brasil tem condições para liderar uma ação dessa natureza. Admite, porém, que deva ser feito um plano de esclarecimento da opinião pública, a qual, em princípio, é favorável à

(Conclui na pág. 11)

Senador contra o tabelamento

Plenário do SENADO

O sr. Alô Guimarães (PSD-Paraná) combateu, ontem, o congelamento dos preços determinado pelo Presidente da República, por êle apontado como uma "medida unilateral e primária, sem possibilidade alguma de êxito".

O certo — na sua opinião — seria o Govêrno "empreender um plano de fiscalização rigorosa, visando a impedir a exorbitância dos Preços". Por outro lado, medidas mais "profundas" deveriam ser adotadas, para corrigir a "incúria que vem de longe" e que seria a causa da incessante elevação do custo da vida.

IMPOSTOS

O total malôgro de congelamento dos preços, previsto pelo sr. Alô Guimarães, resultaria do fato de vivermos num "regime ultra-inflacionista". Criticou, finalmente, o orador os pedidos de aumento de alguns impostos, constantes do Plano Lucas Lopes.

O sr. Ari Viana, tendo em vista críticas feitas pelo deputado Chagas Freitas aos membros da Comissão de Serviço Público do Senado, que estariam retardando a aprovação do projeto que beneficia os servidores das verbas totais, esclareceu que o projeto por êle relatado naquele órgão técnico — já foi ali aprovado há vários dias.

PLANO

O sr. Freitas Cavalcanti — (UDN-Alagoas) leu telegramas que lhe foram enviados por entidades da indústria e do comércio de seu Estado, recomendando ao Senado um exame cauteloso do Plano de Estabilização Monetária, que seria prejudicial à economia alagoana.

Foi aprovado, a pedido do sr. Carlos Lindemberg, o registro de um voto de pesar pelo falecimento do sr. Edson Cavalcanti. O sr. Gilberto Marinho comentou emenda, de sua autoria que concede recursos orçamentários ao Grupo de Estudos da Indústria Cinematográfica.

SERVIDORES

Depois de longa discussão, foi rejeitada a preliminar de inconstitucionalidade — levantada pelo sr. Argemiro Figueiredo e combatida pelo sr. Daniel Krieger — para o projeto da Câmara que regula a situação dos servidores civis e militares candidatos a cargos eletivos ou diplomados para o exercício de mandato legislativo federal.

Voltou, assim, a matéria às comissões, devendo ser relatada pela Comissão de Serviço Público.

Substitutivo da renda aprovada

Plenário da CÂMARA

A Câmara realizou três sessões, conseguindo aprovar o substitutivo da Comissão de Finanças ao projeto que altera dispositivos da Lei do Impôsto sôbre a Renda. Estão sendo votados, agora, os destaques.

Na reunião matutina, o sr. Aliomar Baleeiro discorreu sôbre o projeto, ponderando inicialmente que tal como está redigido «é uma expoliação das classes menos favorecidas da fortuna», visando a enriquecer os mais opulentos grupos estrangeiros.

GOLPE

Acha a reavaliação do ativo um golpe contra o fisco, legalizado pelo govêrno, porque «se o ativo fìsicamente é o mesmo, na expressão monetária, e cresce entre 1º de janeiro e 31 de dezembro, houve lucro».

A reavaliação representa um «favor enorme, colossal e indecente, porque, se favorece os que estão ganhando muito, chega no momento em que se vai exigir um esfôrço de 50% da classe média». Quem vai pagar é o pequeno comerciante, eis que a isenção começa nos 150 mil cruzeiros.

APROVADO

O sr. Daniel Faraco defende o dispositivo, que é dado como aprovado, mas o sr. Rogê Ferreira pede verificação de votação. A verificação, feita na sessão vespertina, deu o seguinte resultado: a favor do art. 59 e seus parágrafos, 104 votos; contra, 79. A reavaliação de ativos passou, assim, a constituir texto da nova legislação sôbre o Impôsto de Renda.

PARTICIPAÇÃO REJEITADA

Foram votados alguns destaques, rejeitando-se o art. que inclui participação dos fiscais na arrecadação. Rejeitou-se também o § 5 do art. 58, que isentaria do impôsto «os empreendimentos essenciais ao desenvolvimento da economia nacional».

O art. 70, que isenta os triticultores do impôsto de renda foi dado como rejeitado, mas o sr. Sérgio Magalhães pediu verificação de votação. A contagem confirmou a rejeição da emenda, por 133 contra 41. Os triticultores não se isentarão do impôsto de renda.

A MOÇÃO DOS LÍDERES

O sr. Nelson Monteiro comentou a moção dos líderes de alguns partidos ao Ministro da Guerra. «Nunca fui de injuriar alguém, mas me parece que para estas coisas existe o caminho da Justiça. Não se parece, pois, que seja razoável substituir sentenças de magistrados por moções de líderes».

COMISSÃO DE INQUÉRITO SÔBRE PETRÓLEO

Com 114 assinaturas, foi entregue requerimento à Mesa propondo a criação de uma comissão parlamentar de inquérito sôbre as diferenças havidas entre o presidente do CNP, cel. Alexinio Bitencourt, e o coronel Janari Nunes, presidente da Petrobrás.

AGORA, NÃO SERVE...

O sr. Costa Carvalho, agora eleito pelo PSD de Pernambuco, defendeu-se de alfinetadas que lhe deu o sr. João Cleófas, por haver deixado as fileiras da UDN, através da qual se elegera para esta legislatura. O orador disse que, desta vez, não quis eleger-se pela UDN devido à sua aliança com os comunistas em Pernambuco.

OS MILITARES NA POLITICA

O sr. Último de Carvalho discorreu, como segundo orador do Grande Expediente, acêrca do momento atual, demorando-se em exaltar as qualidades do general Teixeira Lott e a atuação do Govêrno. A parte de maior relêvo de sua oração foi aquela em que reclamou contra o silêncio que caiu sôbre a parte do discurso do gen. Lott que condena a missão dos militares na política e pede providências para acabar com a exceção atualmente existente.

O sr. Último de Carvalho entende que as palavras do gen. Lott são da maior importância, mas sôbre ela a Oposição nem mugiu.

OUTROS ORADORES

Usaram ainda da palavra os seguintes representantes:

— Cardoso de Menezes, criticando a elevação dos fretes marítimos na ocasião em que o Govêrno anuncia o congelamento dos preços.

— Jefferson Aguiar, discorrendo a respeito da contenção do custo de vida e encarecendo a necessidade da aprovação do substitutivo de sua autoria ao projeto que dispõe sôbre níveis mínimos dos benefícios da Previdência Social.

— Aluísio Alves, reclamando providências do Govêrno Federal no sentido do amparo aos nordestinos que trabalham nas obras de emergência do DNER no Rio Grande do Norte.

— Lincoln Feliciano, solicitando atenção do Govêrno da República para o fato do leite em pó doado ao Brasil pelo FISI estar apodrecendo nos armazéns das docas de Santos.

— Aurélio Viana veiculando apêlo que recebeu de Palmeira dos Indios, Alagoas, ao Presidente da República, no sentido de determinar providências para o abastecimento d'água naquela região.

— Celso Peçanha, criticando a administração da CAPFESP, reclamando aumento para aposentados e pensionistas da Previdência Social.

— Humberto Gobbi, defendendo reivindicações dos lavradores e produtores do Rio Grande do Sul.

— Milton Brandão, apelando para o Ministro da Viação para melhorar as diárias dos trabalhadores do DNOCS do Piauí.

Reforma Administrativa aprovada

ASSEMBLÉIA FLUMINENSE

A Assembléia aprovou, ontem, em primeira discussão, o projeto n. 32, criando a Secretaria do Trabalho, Indústria, Comércio e Previdência Social e transferindo para o novo órgão diversos serviços de outras Secretarias.

A referida proposição, antes de ser votada em último turno, receberá um substitutivo, o qual, consubstanciará a Reforma Administrativa desejada pelo futuro Govêrno, que compreende a criação de quatro novas Secretarias e extingue a do Govêrno e o Departamento do Serviço Público. O deputado Adolfo Oliveira, líder governista, tornou claro que a maioria não pretende aprovar açodadamente a Reforma Administrativa, mas, sim, ouvir o opinião de todos os deputados, a fim de que a matéria seja profundamente estudada.

DIVERSOS

Falaram, nas pequenas comunicações de ontem, que teve a duração de apenas 30 mi-

(Conclui na pág. 11)

NERVOSOS — o prof. MAURICIO DE MEDEIROS retomou normalmente sua clínica às 2.ª, 4.ª e 6.ª de 9 ao meio-dia. Hora marcada. Fone de manhã: 22-5941 — Rua Miguel Couto, 7 — 5.º andar.

RÊDE FERROVIÁRIA FEDERAL S.A.

ESTRADA DE FERRO LEOPOLDINA

DEPARTAMENTO DO TRÁFEGO COMERCIAL

MUDANÇA DE ENDERÊÇO

Comunicamos aos nossos distintos clientes e ao público em geral, que o Departamento de Tráfego Comercial desta Estrada, passou a funcionar nos 2.º, 3.º e 4.º andares da Rua Senador Pompeu n. 196.

Os telefones para servir ao público são os seguintes:

Seção Comercial e Reclamações 43-7498
Chefia 23-6215

Rio de Janeiro, 21 de novembro de 1958

Vereador denuncia ação anti-Orçamento

CÂMARA dos Vereadores

O sr. Salomão Filho, Presidente da Comissão de Finanças, declarou, ontem, que a cidade estava na iminência de ficar sem Orçamento para o próximo ano, em virtude de um movimento subterrâneo, promovido não disse por quem, contra o projeto da lei orçamentária e, especialmente, contra sua pessoa, como Presidente daquele órgão técnico.

Imediatamente, o sr. Hugo Ramos Filho foi à tribuna e declarou não haver movimento subterrâneo nenhum, tendo ocorrido, apenas, uma reunião de líderes (inclusive o líder da Oposição), no gabinete do Prefeito, com o fim de coordenar opiniões para modificação do trabalho da C. de Finanças, possibilitando, dessa maneira, a votação da Lei de Meios de 1959.

ORÇAMENTO FANTASIOSO

O sr. Cotrin Neto disse ser impossível a aprovação do Orçamento nos têrmos propostos pela Comissão de Finanças, já que se trata de um trabalho fantasioso, sem nenhum caráter técnico. Destacou o "deficit" previsto de três bilhões de cruzeiros. Mas — acrescentou — a previsão da receita também foi fantasiosa, de mais de 19 bilhões quando não chegará aos 17. Assim, o "deficit" subirá mais ainda, chegando perto dos seis bilhões. E isto — adiantou — quando o Distrito Federal está próximo de se transformar em Estado autônomo. Ora, concluiu, os vereadores não poderiam dar semelhante atestado de incapacidade, aprovando um Orçamento feito sem nenhum cuidado técnico ou maior conhecimento da realidade.

A REUNIÃO COM O PREFEITO

O sr. Geraldo Moreira, líder da Maioria, disse que, de iniciativa própria, achou por bem promover uma reunião dos diversos líderes com o Prefeito, para facilitar o trabalho da votação do Orçamento.

Exposto o problema ao sr. Sá Freire Alvim, ficou deliberado que o Governador da cidade conversaria, posteriormente, com o sr. Salomão Filho, afastando-se então as dificuldades para votação do Orçamento com a modificação do trabalho elaborado pela Comissão de Finanças.

A OPOSIÇÃO

O senhor Raul Brunini, líder da Oposição, confirmou sua ida ao gabinete do Prefeito, adiantando que êle e a Oposição envidarão todos os esforços para que a cidade venha a ter o Orçamento que precisa.

APROVADO EM SEGUNDA DISCUSSÃO

Enquanto isso foi requerido o encerramento da discussão, e votação em bloco, do proje-

(Conclui na pág. 11)

BANCO REAL BRASILEIRO S. A.
Matriz
Rua São José, 46 a 48 - Tel.: 52-6126 (Rêde)

Sindicato Nacional dos Contramestres, Marinheiros, Moços e Remadores em Transportes Marítimos

Fundado em 23 de outubro de 1904
Sede própria: RUA CAMERINO, 128 — 10.º ANDAR
Telefone 43-2296 — Endereço telegráfico BUSSOLA —
Matriz: Rio de Janeiro

Rio de Janeiro, 19 de novembro de 1958

EDITAL DE CONVOCAÇÃO

Pelo presente Edital, ficam convocados todos os associados em pleno gôzo de seus direitos sociais, para se reunirem em Assembléia-Geral Extraordinária, no próximo dia 22 de novembro às 12 e 13 horas respectivamente em primeira e segunda convocação, em sua sede social na Rua Camerino, 128, 10.º andar, para tomar conhecimento e deliberarem sôbre a seguinte

ORDEM DO DIA:

I — Leitura, discussão e aprovação da ata da assembléia anterior.

II — Apreciar e deliberar sôbre a proposta de aumento de salário para os marítimos, aprovada pelo Conselho da Federação.

III — Esclarecimento sôbre os 25% atrasados dos companheiros das Emprêsas particulares.

IV — Assuntos Gerais.

WALDIR GOMES DOS SANTOS
Presidente

"Cientistas de Amanhã", Uma Oportunidade Para os Jovens Com Vocação e Talento

Ganha âmbito nacional o benéfico Concurso auspiciado pela UNESCO e patrocinado pelas "ORGANIZAÇÕES NOVO MUNDO-VEMAG"

Ao lançar o Segundo Concurso «CIENTISTAS DE AMANHÃ», no Dia da Bandeira, em solenidade do Auditório do Ministério da Educação, o sr. George Silva Fernandes, falando em nome das «ORGANIZAÇÕES NOVO MUNDO-VEMAG» que patrocinam êste certame, como patrocinaram o primeiro, sob os auspícios da UNESCO representada pela Seção de São Paulo do IBECC, acentuou, em seu discurso:

«Agora podemos dizer, estamos no limiar de mais uma fase da civilização humana, a exploração dos espaços e assim surge a grande luta científica entre os povos. As grandes nações, àqueles que disputam entre si a liderança dos destinos mundiais, reservam verbas enormes dos seus orçamentos para suas escolas, academias, para os laboratórios para as experiências e ensaios que, diàriamente deixam perplexa tôda a humanidade, tais como: experincias de laboratórios no combate por exemplo, à poliomielite; no aperfeiçoamento de nossas máquinas elétricas; no estudo da técnica de construção, não apenas quanto à segurança, mas também quanto ao barateamento para facilitar a solução do problema habitacional que cria numerosos países do Novo e do Velho Mundo, como também para a criação de tipos de habitações acôrdes com as diferenças climáticas de cada região; para o aperfeiçoamento das fórmulas de remédios, de maneira a tornar mais eficiente a luta contra a enfermidade e a morte; para aumento da produção de gêneros alimentícios de forma a atender ao crescimento da população mundial, o que inclui o estúdo de uma ciência que recentemente se conformou e passou a formar, por sua importância, um ramo em separado do conhecimento humano.

A ECOLOGIA:

em investigações sem número aplicáveis ao progresso industrial que deve ter o sentido de aumentar os recursos para a satisfação de tôdas as necessidades humanas, recursos que devem ter, inclusive, o sentido de auxiliar o combate ao subdesenvolvimento e ao pauperismo, bandeira em boa hora levantada pelo chefe da Nação Brasileira.

Não será preciso dizer nem mais uma palavra para nos capacitarmos de que também o Brasil necessita de maior número de técnicos e de cientistas a fim de que, nos dias de amanhã, não passe à retaguarda das nações que aceleram o seu progresso.

Portanto, Meus Senhores, nós das «ORGANIZAÇÕES NOVO MUNDO-VEMAG», reconhecendo que o Brasil não deve e não pode ficar omisso nesta luta para a conquista da cultura, nos sentimos no dever do cooperar com Vossa Excelência Senhor Ministro da Educação, com o benemérito Instituto Brasileiro de Educação Ciência e Cultura, para fomentar, por todos os meios e modos ao nosso alcance o incentivamento aos jovens «CIENTISTAS DE AMANHÃ», fazendo votos para que possamos, daqui a alguns meses, em nova reunião solene, distinguir uma plêiade de estudiosos, honrando-os e premiando-os devidamente.

Tal concurso destina-se aos jovens de todos os Ginásios, Colégios e Universidades de todo o Brasil, que podem concorrer com trabalhos de natureza técnica ou científica, de ciência pura ou aplicada. De todos os trabalhos recebidos, serão selecionados dez, cujo julgamento final se fará na Cidade do Salvador, Bahia, para onde irão assistir essa classificação final e receber seus prêmios, por conta das «ORGANIZAÇÕES NOVO MUNDO-VEMAG», os autores dos referidos trabalhos.

A solenidade de lançamento do Segundo Concurso «CIENTISTAS DE AMANHÃ», estiveram presentes, além do Ministro da Educação, sr. Clóvis Salgado, o dr. Themistocles Brandão Cavalcanti, presidente do IBECC, o dr. Paulo Mendes da Rocha e a senhora Maria Julieta Ormastroni, representando a Seção de São Paulo do IBECC, o representante do Secretário da Educação do Distrito Federal e, em representação das «ORGANIZAÇÕES NOVO MUNDO-VEMAG», patrocinadoras do certame, os srs. Adhemar Leite Ribeiro, Adautto Fernandes de Magalhães Castro, George Silva Fernandes, Henrique Palhares representante do Grupo Novo Mundo João Carlos Vital — Conselheiro das Organizações Novo Mundo, Pedro Leão Veloso Wahmann representante da VEMAG no Rio de Janeiro.

Diario Carioca

Fundado em 17 de julho de 1928

RIO DE JANEIRO, 22 DE NOVEMBRO DE 1958

A nossa opinião

Choque inevitável

DIVULGA-SE que os srs. Jânio Quadros e Carvalho Pinto já estão estremecidos, por via de um choque de opiniões, na questão do aumento do funcionalismo público paulista. Era fatal. A perfeita identidade entre o atual Governador e o futuro, quando ambos se emparelham no gabarito administrativo, é um sonho irrealizável, e só muita ingenuidade poderia acalentá-lo.

De um lado temos o mato-grossense que hoje detém nas mãos as rédeas do poder, guiando São Paulo a chicote. Demagogo desenfreado, inescrupuloso, fiel seguidor da escola que recomenda, para atingir os fins, usar de todos os meios. Vive êle seus dias de glória, governador em fins de mandato, deputado eleito e candidato de si próprio à Presidência da República. Está com tôda a corda. A experiência que acumulou nestes quatro anos de desmandos lhe aconselha cometer quaisquer desatinos, desde que êles lhe assegurem um passo a mais na sua pretendida caminhada para o Palácio Alvorada, onde, como é sabido, o atual Presidente vai passar a faixa adiante. Ao expirar-se seu mandato, sabe que não basta, para assegurar a base eleitoral que lhe é indispensável em São Paulo, acomodar-se na vitória, que atribui a si próprio, do sr. Carvalho Pinto. É preciso cumprir as promessas eleitorais e quem vai pagar êsse cumprimento é o tesouro paulista, no clássico testamento que é o pavor dos governantes eleitos e prestes a assumir seus mandatos.

Do outro lado está o sr. Carvalho Pinto, que leva para o Govêrno de São Paulo o renome que conquistou saneando, apesar do Jânio, as finanças do Estado. Serão de inquietação os dias que vive agora, na expectativa das barbaridades a serem cometidas pelo atual Governador. Sabe, melhor que ninguém, não haver obstáculos morais que tolham o carreirismo do sr. Quadros; consequentemente, sabe que o sr. Quadros não hesitará em dissipar a toque de caixa todo o dinheiro àrduamente amealhado para restabelecer o equilíbrio orçamentário do Estado. Vê-se, assim, o sr. Carvalho Pinto, na expectativa de encontrar, apenas alguns meses adiante, o caos financeiro que poderá liquidar, de saída, com todos os seus planos de govêrno. Nada melhor para o Jânio, que assim, de um só golpe, mata vários coelhos: paga as promessas demagógicas, goza do cartaz de bom administrador conseguido às custas do seu Secretário de Finanças, e assegura, para usar ao longo de sua anunciada campanha para a Presidência da República, um excelente recurso de propaganda — o de propor ao povo a comparação entre o período próspero em que foi Govêrno e o seguinte, com o seu sucessor atolado nos problemas herdados e sem poder dizer nada, face à sua responsabilidade na administração Quadros.

É um maquiavelismo barato; portanto, perfeitamente à altura do sr. Jânio Quadros. O sr. Carvalho Pinto, que já lhe deve conhecer a velhacaria, vai vivendo a angustiosa expectativa do momento em que ela entrará em ação. Por isso, não mais consegue descarregar o cenho quando depara o homem que, friamente, armou a arapuca e o chamou no pio.

Sugestão das arábias

O Prefeito designou comissão para estudar o grave problema dos festejos do IV centenário da fundação do Rio de Janeiro. Após longos e penosos esforços, aquele órgão concluiu os seus trabalhos. E que se lembrou de sugerir? Apenas a criação de uma Autarquia Municipal para as futuras comemorações. Vale dizer: mais empreguismo público, com enormes gastos afetando o já sacrificado tesouro da Prefeitura. É, na forma da tradição, êsse órgão de provisório passaria a efetivo agravando as despesas com o pessoal.

A Comissão, por certo esqueceu de que existe no Distrito Federal um Departamento de Turismo, que, por lei tem as atribuições previstas no relatório que apresentou ao Prefeito. Vejamos, agora, que decisão tomará a respeito do assunto o sr. Sá Freire Alvim.

Pá de cal

No auge da crise de alarmismo, suscitada pelos políticos derrotados no último pleito, com o apoio dos remanescentes do golpismo, tivemos oportunidade de acentuar nesta coluna que não havia motivos para inquietações quanto à sorte do regime. As instituições estavam consolidadas e Govêrno manteria a ordem que, de resto, não se encontrava ameaçada. Já agora podemos dizer que nossas observações foram confirmadas pelos fatos.

O líder da maioria atirou, com o seu discurso, verdadeira pá de cal no boataria. Não teremos estado de sítio, nem lei de arrôcho — declarou o sr. Armando Falcão, desmentindo as versões postas em circulação nos meios parlamentares.

E, assim, morreu no nascedouro a agitação que se procurava criar, explorando episódios sem maior projeção na vida do país.

Contrabandos ao Norte

NOTÍCIAS de Fortaleza dizem que um barco cheio de contrabando escapou daquele pôrto, fugindo à vigilância da Polícia Marítima e dos próprios aviões da FAB. Informações de vários pontos do Norte e do Nordeste acrescentam que prosseguem os embarques clandestinos de café, óleos, fibras e outros produtos para o exterior. De fora também continuam a chegar àquela parte do país numerosos artigos que não passam pelas alfândegas.

Assim fraudam as leis de câmbio e tarifas, realizando vultosas transações internacionais que apenas dão lucros elevados aos marginais do comércio. Tudo isso ocorre à vista de todos, parecendo censurável a omissão das autoridades federais e estaduais.

Não se compreende como possam fazer das costas do país trampolim para negócios ilícitos sem que se faça sentir, imediata e enérgica, a repressão oficial. Será que voltamos aos tempos dos flibusteiros?

Supressão de cargos

O Presidente da República extinguiu em 1957 nada menos de quinze mil cargos públicos. No momento, o DASP prepara outro decreto executivo para reduzir ainda mais o quadro dos funcionários da União. E tudo isso sem prejuízo para o serviço à vista do excesso de pessoal nas repartições. A economia para o tesouro foi sensível.

Pena é que o mesmo não tenha acontecido nas autarquias federais, cujas nomeações são feitas pelos respectivos dirigentes e não pelo Chefe de Estado. Nesses órgãos cresce desmedidamente o número de servidores.

O presidente Kubitschek, para cobrir os abusos, teve de mandar suspender as nomeações por noventa dias, ato que depois foi prorrogado por mais seis meses. E' tempo, pois, de suprimir cargos também nas entidades autárquicas, seguindo o exemplo no tocante ao funcionalismo.

Sociedade Desprotegida

Esse caso do contrabando da cocaína mostra como está a nossa sociedade exposta aos mais graves perigos. No tocante à droga, a vigilância policial não consegue bons resultados. E a maconha, em amplas plantações que existem no Norte? Nada se faz. O vício campeia desenvolto no país.

Sabe-se que no Norte há plantações permanentes de maconha. O cultivo e o comércio da erva maldita estão melhor organizados do que as atividades legítimas da agricultura e da circulação dos cereais.

O intercâmbio com o exterior também se desenvolve livremente, chegando as drogas ao Brasil com mais facilidade do que os produtos essenciais ao consumo nacional. Não há entraves burocráticos, nem licenças, nem entraves burocráticos.

Tudo funciona bem nos domínios do vício. Só por acaso os contraventores são colhidos nas malhas da lei e as quadrilhas desbaratadas pelas autoridades.

FAVELAS, MALOCAS E MOCAMBOS

BRASÍLIO MACHADO NETO

SEJA qual fôr o nome dado, conforme a latitude, é confrangedor o aspecto dos aglomerados de casebres miseráveis que se erguem, hoje em dia, precàriamente, com os mais primitivos materiais, dentro ou nos arredores das mais importantes cidades brasileiras, a começar pelo Rio de Janeiro.

Na Capital da República, o problema assume aspectos catastróficos. Os barracões surgem, do dia para a noite, nos mais variados lugares, nos bairros elegantes, nos subúrbios, mutilando a paisagem nos pontos turísticos ou mesmo no coração da cidade. As consequências que arrastam consigo são da mais variada espécie — humanas, morais, sanitárias, policiais. As autoridades quedam-se perplexas ante a maré montante, de casas de caixotes e latas.

A Cruzada São Sebastião, dirigida por d. Helder Câmara, desenvolve atividade verdadeiramente apostolar, não só de assistência social e religiosa, como do ponto de vista material, procurando enfrentar o problema com a construção de blocos residenciais e a destruição concomitante dos barracos abandonados.

Mas, as necessidades são maiores que as providências. Prefeito houve, por ocasião da abertura da rodovia Rio-Bahia, que propôs o fechamento das "fronteiras" do Distrito Federal, com fôrça militar, para evitar a entrada dos imigrantes miseráveis, atraídos pela miragem da capital. Com a solução simplista, objetivava deter o fluxo dos construtores de favelas, como se apenas nestes residisse a culpa de não encontrarem onde morar.

O problema não é privativo da capital brasileira. Nova Iorque, Chicago e outras grandes cidades americanas têm os seus "slums", assim como Buenos Aires e Caracas, Moscou, Tóquio ou Hong-Kong". O importante é indagar se havia necessidade de enfrentarmos hoje aqui êsse problema (que não existia), e verificar até que ponto as leis municipais terão sido responsáveis pelo seu surgimento.

A capital paulista, por exemplo, forte centro imigratório de tôdas as regiões do país, tem estado mais ou menos imune, até agora, a êsse mal. Talvez porque não houvesse a preocupação de legislar para dificultar, o fato é que, por longo tempo, a gente pobre ali podia juntar materiais e construir de acôrdo com as posses, sem ser molestada. Núcleos foram surgindo em tôdas as direções, seguindo risco rudimentar das ruas traçadas pelos primeiros moradores, dando início a novos bairros. Os serviços municipais limitavam-se a dar orientação às ruas e caminhos, e mais tarde, com o desenvolvimento local, levavam-lhes as comodidades da água, da luz, do esgôto, do caçalmento.

As mil e uma exigências drásticas da Prefeitura carioca tornaram qualquer construção problema de Estado. Dificuldades, exigências, imposições, papelório, diante das quais a gente modesta desejosa de erguer seu tugúrio, recuava apavorada. De outro lado, a imprevidência de deixar crescer verdadeiras cidades, como Copacabana, permitindo a construção de apartamentos, sem espaço para alojar os empregados domésticos. Resultado — dificuldades de transporte, necessidade de ficar próximo ao lugar de trabalho, exigências municipais absurdas para construir, impeliram tôda uma enorme coletividade proletária a erguer, clandestinamente, na calada da noite, em qualquer lugar disponível, a sua morada pobre, colocando as autoridades diante do fato consumado. E a Prefeitura ficou com suas leis muito bonitas e exigentes no papel, de um lado, e a acabrunhadora monstruosidade das favelas, que não souberam evitar, do outro.

Não pretendemos, com estas observações, apontar a causa única ou definitiva, das favelas cariocas. Apenas, no momento em que muitas Prefeituras, de grandes cidades brasileiras, organizam códigos de obras, tomando por modêlo o da Capital da República, que presumem (e deveria ser) o mais perfeito do país — queremos lançar uma advertência. Cuidado com as cópias apressadas! O Rio de Janeiro paga hoje, com a existência de 700 mil favelados, o êrro de legisladores que legislaram demais. Coisa, de resto, bastante generalizada em nosso país, e, em ponto bem maior...

CEPAL: REUNIÃO NO RIO

REALIZAR-SE-Á nesta Capital, de 24 de novembro corrente a 4 de dezembro próximo, a II Reunião do Grupo de Trabalho de Bancos Centrais. Este Grupo de Trabalho foi constituído em decorrência de resolução adotada pelo Comitê de Comércio da Comissão Econômica para a América Latina, CEPAL.

Sua primeira reunião teve lugar em Montevidéu, em abril do ano passado, quando então foi elaborado o projeto de padronização dos convênios bilaterais de pagamentos, medida considerada imprescindível para o estabelecimento futuro de um regime de pagamentos multilaterais na América Latina.

MERCADO COMUM LATINO-AMERICANO

A Reunião do Rio de Janeiro tem dois objetivos centrais, ambos interessando como etapas a uma futura instalação de um mercado comum latino-americano. Eis a agenda que orientará os trabalhos:

1) — Exame das possibilidades de estabelecimento de um sistema de compensação multilateral de saldos bilaterais.

a) — Estudo atual da aplicação do convênio-tipo de Montevidéu;

b) — Bases para o funcionamento de um sistema de compensação multilateral de saldos bilaterais;

c) — Problemas de pagamentos entre países da América Latina não vinculados por contas de compensação;

d) — Eventual participação no sistema de países estranhos à área;

e) — Interdependência entre o sistema da compensação multilateral de saldos bilaterais e a liberalização do comércio.

2) — Discussão preliminar e informal dos objetivos e das possíveis características de uma união de pagamentos.

A reunião tem o patrocínio da Superintendência da Moeda e do Crédito, cabendo ao Diretor-Executivo desta entidade a chefia da representação brasileira no conclave. Fazem parte desta, os seguintes delegados:

Paulo Poock Corrêa — Diretor da Carteira de Câmbio do Banco do Brasil S. A.; Maurício Chagas Bicalho — Diretor da Carteira de Redescontos do Banco do Brasil S. A.; Joaquim Ignácio Tosta Filho — Diretor da Carteira de Comércio Exterior; Gerson Augusto da Silva — Presidente do Conselho de Política Aduaneira; Sérgio Corrêa Affonso da Costa — Chefe da Divisão Econômica da América do Ministério das Relações Exteriores; Paulo Leão de Moura — Chefe da Divisão de Organismos Econômicos Internacionais do Ministério das Relações Exteriores; Herculano Borges da Fonseca — Chefe do Departamento Econômico da Superintendência da Moeda e do Crédito; Arnaldo Walter Blank — Gerente da Carteira de Comércio Exterior; Ivan de Oliveira — Gerente da Carteira de Câmbio do Banco do Brasil S. A.; Paulo Pinto da Silva — Gerente da Carteira de Redescontos do Banco do Brasil S. A.; Joaquim Ferreira Mangia — Conselheiro do Conselho de Política Aduaneira.

O Secretário-Executivo será o sr. Nelson Augusto de Faria Batista.

PARTICIPANTES

Participarão ativamente, presidentes, diretores e altos funcionários dos Bancos Centrais ou equivalentes dos seguintes países: Argentina, Bolívia, Brasil, Colômbia, Chile, Cuba, Equador, Haiti, Honduras, México, Paraguai, Peru, República Dominicana, Uruguai e Venezuela. A CEPAL far-se-á representar pelo seu diretor principal, sr. Raul Prebisch e assessôres.

O Que Se Diz:

...QUE o deputado José Bonifácio está pretendendo para a UDN mineira uma posição de oposição a mais agressiva possível, única solução que vê para a recuperação do partido no seu Estado.

●

...QUE o sr. Café Filho considera o projeto de emenda constitucional ontem apresentado pelo sr. Gilberto Marinho ao Senado, para beneficiar os ex-Presidentes, a solução mais adequada para o problema de garantir aos ex-Presidentes uma posição condigna com as elevadas funções por êles exercidas...

●

...QUE a violenta luta verbal travada entre a deputada Ivete Vargas e o sr. Batista Ramos se encontra ainda no início, devendo na próxima semana serem travados "rounds" mais violentos...

●

...QUE o senador Juraci Magalhães viajou, às seis da manhã de hoje, para Três Marias, integrando uma comitiva de senadores e jornalistas convidados para conhecer aquelas obras pela Comissão do Vale do São Francisco...

Projeto sôbre questão de Chipre

Por STANLEY GODFREY, do BNS

NOVA IORQUE — O Reino Unido acaba de tomar outra providência, mais uma de uma série de esforços contínuos para conseguir paz e estabilidade na Ilha de Chipre, através da boa-vontade e compreensão internacional.

Em um projeto de resolução submetido à Comissão Política da Assembléia Geral das Nações Unidas, o Reino Unido pediu aos países membros para «usar seus bons ofícios» ajudando a encontrar uma solução aceitável para as três potências mais diretamente interessadas.

OUTROS DETALHES

O texto da resolução, depois de recordar decisões e apelos anteriores das Nações Unidas sôbre a questão de Chipre, "nota com preocupação que o terrorismo e a violência ainda continuam em Chipre".

Prossegue a resolução, dizendo:

"Reconhecendo os esforços do Govêrno do Reino Unido, através de negociações internacionais e de medidas administrativas na própria ilha para encontrar uma solução do problema, que seja aceitável por todos os países interessados, de acôrdo com os princípios e objetivos da Carta das Nações Unidas".

Considerando com preocupação que não foi ainda possível conseguir um acôrdo viável;

1 — Pede ao Govêrno do Reino Unido que continue a envidar esforços para conseguir tal solução, ao mesmo tempo que convida os outros países a cooperarem para a consecução do mesmo fim;

2 — Apela para todos os países membros para que usem seus bons ofícios para pôr um fim ao terrorismo e à violência em Chipre.

Parece provável que o debate sôbre a questão comece no início da próxima semana. O Ministro das Relações Exteriores da Grécia, sr. Averoff, já se encontra nas Nações Unidas, assim como o Ministro turco da mesma pasta. Espera-se que o debate dure uma semana ou dez dias.

O Govêrno do Reino Unido acredita sinceramente que seu plano provisório de sete semanas para Chipre — considerado pelo Primeiro-Ministro MacMillan como "uma aventura em associação" — constitui a melhor solução para tôdas as partes interessadas.

Dado o clima de alta tensão existente na ilha, no momento é impossível encontrar-se uma solução a longo prazo. Os govêrnos grego e turco mostram-se cheios de suspeitas mútuas, enquanto os elementos extremistas de ambas as partes recusam-se a recuar de suas posições. Nessas condições, é impossível dizer no momento qual seria a melhor solução para as necessidades da ilha.

O Govêrno do Reino Unido — como já tornou meridianamente claro — não exclui qualquer outra solução que possa

(Conclui na pág. 11)

S. A. DIARIO CARIOCA

Presidente: Horácio de Carvalho Jr.
Vice-Presidente: Danton Jobim
Diretor-Secretário: Pompeu de Sousa
Diretor-Gerente: Sebastião França dos Anjos
Diretores: Augusto De Gregorio e Zélio Valverde

Sede: AVENIDA RIO BRANCO, 25

Presidência	43-3014
Diretoria 43-6465 e	43-3930
Administração	23-4643
Chefia da Redação	43-5574
Secretaria	43-5539
Reportagem	23-4472
Política	23-4437
Polícia	23-5082
Esportes	23-3239
Publicidade 23-3763 e	23-3933
Promoção e Vendas	23-3662
Oficinas	43-5660

São Paulo: Barão de Paranapiacaba 61, 4.º, g. 23 — Tels: 32-5841, 35-6286
Belo Horizonte: Av. Afonso Pena, 774, 3.º, s. 308 — Tel.: 4-8844
Niterói: Av. Amaral Peixoto 84 s. 601 tel.: 2-7393

ASSINATURAS

Brasil e países da convenção postal

Anual	Cr$ 300,00
Semestral	Cr$ 160,00

(Outros países)

Anual	Cr$ 500,00
Semestral	Cr$ 300,00

VENDA AVULSA

Dias úteis	Cr$ 2,00
Domingos	Cr$ 3,00

RECLAMAÇÕES: Qualquer irregularidade no fornecimento de jornais às bancas ou na entrega do DIARIO CARIOCA aos nossos assinantes, deverá ser reclamada ao Departamento de Promoção e Vendas, por carta ou pelo telefone 23-3662.

Panorama Econômico NO BRASIL E NO MUNDO

Inglaterra não poupa esforços: Zona Livre

LONDRES — (BNS) — O sr. Allan Noble, Secretário de Estado britânico para as Relações Exteriores, declarou, há dias, em Nova Iorque, ante o Conselho Nacional de Comércio Exterior Norte-Americano, que a Grã-Bretanha não cessará seus esforços para reunir os 17 países que formam a OECE (Organização Européia de Cooperação Econômica) em uma Zona Livre de Comércio Européia.

"Queremos — acrescentou — convencer tôda a Europa das vantagens de um comércio mundial mais livre".

"Acreditamos que essa grande associação não prejudica — nem prejudicará — a união essencial do Mercado Comum dos seis países. Se, por outro lado, a "união econômica essencial da Europa fracassar, as consequências, e não apenas econômicas, teriam efeito desastroso para todo o mundo não-comunista".

Comentando a atual situação econômica européia, o sr. Noble disse que a fase de recuperação que se seguiu ao final da guerra terminara mais ràpidamente nos países europeus do que em qualquer outro setor do Mundo Livre. Comentou também o papel desempenhado neste campo pela OECE, como organismo que favoreceu a liberdade de comércio e executou o programa de troca de divisas na União Européia de Pagamentos.

Os progressos registrados até aqui são excelentes. O perigo está em que o Mundo Livre, interdependente, se fragmente em blocos de capacidade mercantil inferior... Creio que o perigo surgirá se a nova comunidade econômica européia, que compreende discriminação por parte dos seis países contra seus associados na OECE, não fôr complementada por meio da Zona Livre de Comércio, da qual participem os 17 membros daquela organização.

"Aceitamos com satisfação a nova comunidade. Cremos que representa o fim dos velhos atritos políticos. Pode conduzir a uma prosperidade material jamais conhecida no passado; mas isto dependerá da comunidade saber preservar os laços que a ligam a outros países europeus vizinhos e adotar normas que se enquadrem à necessidade vital de expandir o comércio mundial".

A Grã-Bretanha não é o único país interessado na questão. Também as nações escandinavas, Suíça, Áustria, Portugal, Grécia, Turquia, Irlanda e Islândia, tôdas elas são membros da OECE e estão dispostas a unir-se às seis nações em uma zona livre mais ampla de comércio.

O sr. Noble se referiu também ao fato de as negociações, que deveriam ter sido reiniciadas esta semana", terem de ser adiadas porque parece que a base sôbre a qual vinham se desenrolando era insatisfatória".

Se tais negociações fracassarem, o perigo que se estenderá sôbre a Europa e sôbre o mundo é tão grande que estadistas responsáveis não podem permitir que isso aconteça. Em caso de êxito, as compensações que teríamos seriam de inestimável valor para todos".

As reformas contidas num projeto de lei já aprovado pelo Govêrno e que agora deve ser aceito pela Câmara Corporativa e pela Assembléia Nacional, esboçam-se numa nota oficial dada à publicidade hoje.

Também se autoriza um aumento dos gastos de defesa, "em harmonia com os compromissos internacionais". Essa autorização eleva o montante dos gastos da soma de 2 bilhões e 500 milhões de escudos a 3 bilhões (100 escudos equivalem a 3,5 dólares).

Ferro esponja na fabricação de aço

S. PAULO, 21 (Asapress) — O engenheiro Anquises C. Lopes, durante a realização do Congresso Anual da Associação Brasileira de Metais, apresentou um trabalho sôbre a utilização do ferro esponja na fabricação de aço em nosso país, que despertou grande interêsse entre os congressistas. Êsse trabalho, sob o título "Processo Hoganas", divulga práticas e dados inéditos em tôrno do assunto, obtidos na Suécia. Cabe dizer, ainda, que os ensaios efetuados na Suécia, com matéria-prima da Cia. Vale do Rio Doce, indicam novos caminhos para o emprêgo do ferro esponja na fabricação do aço.

IBC esclarece sôbre Pôstos de Fiscalização

A propósito de declarações feitas à imprensa pelo sr. Renato da Costa Lima, Presidente do Instituto Brasileiro do Café, sôbre a destituição do Chefe do Pôsto de Fiscalização da autarquia em Ponta Porã, IBC esclarece o seguinte:

a) O sr. Agnaldo Alves de Lima, assessor técnico do Escritório de São Paulo, foi designado para organizar o Pôsto de Fiscalização do IBC em Ponta Porã, aparelhando-o para o combate ao contrabando de café;

b) Verificou o IBC que o sr. Alves de Lima não estava dando execução à aludida incumbência, motivo por que foi destituído do encargo, sendo esta a única razão da medida tomada;

c) Para chefiar o Pôsto de Fiscalização referido foi nomeado, em 11 do corrente, o general da reserva Onésimo Becker de Araújo, residente naquela cidade e que já assumiu o Pôsto, entrando em perfeito entendimento com as autoridades incumbidas de coibir o contrabando.

Petrobrás opera com maior intensidade

S. LUÍS, 21 (Asapress) — A Petrobrás está operando, agora, com mais intensidade, no lugar denominado "Curva Grande", onde, informa-se, existe enorme lençol de petróleo. Curva Grande está localizada no Município de Guimarães e para ali tem sido mobilizado grande parte de maquinaria por parte da Petrobrás.

Mais 16 firmas na lista dos devedores

Mais dezesseis firmas estabelecidas na praça do Rio de Janeiro foram incluídas (portaria 244), pela Delegacia Regional do Impôsto de Renda, na lista de devedores remissos à Fazenda Nacional, por não haverem saldado os seus débitos. Em consequência, essas firmas estarão impedidas de despachar nas Alfândegas e Mesas de Rendas, adquirir estampilhas dos impostos de consumo, vendas e consignações, assim como de transacionar, por qualquer forma com as repartições públicas federais.

Embaixador do Japão com Lucas: Usiminas

Durante a tarde de ontem, o Embaixador do Japão, sr. Yoshiro Anda, manteve prolongada entrevista com o Ministro da Fazenda, tendo sido abordados assuntos relacionados com a Usiminas.

Ao mesmo tempo, outros funcionários da mesma Embaixada mantinham outros entendimentos na Carteira de Câmbio do Banco do Brasil, com o sr. Lázaro Baumann.

Outro Grupo de Estudos: o GEMDA

Estão sendo iniciados entendimentos com o Banco Nacional do Desenvolvimento Econômico com o objetivo de serem concedidos financiamentos específicos a centros de abastecimento, mercados de atacado e varejo. Essa ajuda financeira à rêde de mercados distribuidores de alimentos, nos centros urbanos, consta de um dos esquemas elaborados pela Assessoria Técnica do Conselho Coordenador do Abastecimento, após estudos levados a efeito nesse setor, investigando as causas de suas deficiências.

Têm em vista tais financiamentos interessar a iniciativa privada na construção de mercados que atendam às exigências mínimas fixadas pelo Govêrno.

Para a reunião dos estudos e projetos já elaborados sôbre o assunto, em um plano a ser submetido ao Presidente da República, vem de ser instalado o Grupo de Estudos de Mercados Distribuidores de Alimentos (GEMDA), por determinação do coronel Valter Santos, Secretário Geral do C. C. A.

Portugal sofrerá reformas econômicas

LISBOA, 21 — (UPI) — O Govêrno português planeja para o próximo ano extensas reformas econômicas que abrangem desde uma revisão dos impostos sôbre a renda, propriedades e indústrias, até à proteção do seguro social e aumentos de salários para os funcionários públicos.

Usina hidrelétrica no Maranhão

S. LUÍS, 21 (Asapress) — Já se encontra com o governador Matos Carvalho o relatório do engenheiro Jadiel Carvalho a respeito dos estudos sôbre o Rio Itapicuru visando à construção de usina hidrelétrica. Basta agora a autorização para começo das obras, o que deverá ocorrer em princípios de 1959.

A OPINIÃO DO LEITOR

As denúncias do deputado Magalhães

«O DEPUTADO Sérgio Magalhães fêz uma série de denúncias sôbre as irregularidades mais criminosas — escreve o leitor Francisco Teixeira Neto — ocorridas na Prefeitura. Não precisou bem os fatos, falando de um modo vago, embora peremptório.

Suas declarações tiveram, da parte do Prefeito, um pedido de confirmação, a fim de serem apuradas; da parte do presidente do Tribunal de Contas, atitude semelhante. E da parte do diretor do Montepio dos Empregados Municipais um sentido mais prático. Nomeou, logo, dois membros de uma comissão de três (o terceiro a ser indicado pelo denunciante) para apurar as denúncias referentes ao Montepio.

"Decorridos já vários dias, o deputado não atendeu, ainda, aos apêlos a êle dirigidos. Nem concretizou suas denúncias para dar oportunidade ao Prefeito de abrir o inquérito nem indicou a pessoa de sua confiança para as investigações no Montepio. Quanto ao Tribunal de Contas, também fêz ouvidos de mercador.

"Tudo indica, assim, que não voltará à carga e que, dentro de pouco tempo, tudo estará esquecido, o que será deveras lamentável. Isto porque, com os inquéritos realizados na P. D. F., no Montepio e no Tribunal de Contas, poder-se-ia, por exemplo, saber-se, ao certo quais foram as causas que determinaram a primeira eleição para deputado do Sr. Sérgio Magalhães. O que se sabe é que êle, simples modesto engenheiro da Prefeitura, ia vivendo no seu desconhecimento. Nunca foi político, nunca se filiou a nenhum partido. De repente, com a ascensão à P. D. F. do Sr. João Carlos Vital, é nomeado (um engenheiro!) para o Montepio. Lá passou vários anos, continuando, inclusive, quando o sr. Carlos Vital deixou a Prefeitura. Não acompanhou o amigo. Na primeira eleição eis o engenheiro transformado num político, disputando cargo eletivo à Câmara dos Deputados.

"Foi eleito. Como, ninguém sabe. E o inquérito no Montepio, viria indicar, certamente, os processos que o sr. Sérgio Magalhães adotou, ali, para grangear tantos votos, na sua primeira eleição. O atual diretor do Montepio, entre as pessoas que disignou para a comissão de inquérito, escolheu um primo-irmão do deputado, nomeado advogado do Montepio pelo sr. Sérgio Magalhães. Nomeação de puro favoritismo, sem concurso. Sabe-se, aliás, que outros membros da família do deputado são, hoje, funcionários do Montepio, nomeados por êle. Será que tais nomeações foram de tanto vulto que possibilitaram ao sr. Sérgio Magalhães margem de votos para elegê-lo? Essas coisas o inquérito revelaria. E será que, por isso, o sr. Sérgio Magalhães está demorando tanto em indicar a pessoa de sua confiança, solicitada pelo atual diretor do Montepio, para que tenham início as investigações nessa repartição?"

MERCADOS e COTAÇÕES

CÂMBIO LIVRE

O mercado de câmbio livre funcionou ontem, em condições estáveis.

BANCOS PARTICULARES

Abertura:	Comp	Vend
Dólar	138,00	142,00
Libra	387,00	397,00

Escudo	—	4,94
Marco	33,10	33,90
Lira	0,222	0,227
Franco suíço	32,30	33,10
Franco francês	0,327	0,337
Fechamento:		
Dólar	137,50	141,50
Libra	385,00	395,00

Câmbio

O Mercado de Câmbio Oficial funcionou ontem estável. O Banco do Brasil, para cobranças vencidas em geral para remessas e cotas autorizadas declarou vender libras à vista para entrega pronta Cr$ 52.6960 e dólares a 18.82.

Aquele Banco comprava letras de exportação a Cr$ 51 4080 sôbre Londres e a 18 36 sôbre Nova Iorque.

O Banco do Brasil afixou as seguintes taxas para saques:

A Vista	Venda	Compra
Libra	52.6960	52.4080
Dólar	18,82	18,36
Escudo	0,6607	0,6320
Peso uruguaio	1,7290	1,6798
Marco	4,5032	4,3032
Coroa sueca	3,6384	3,5405
Franco francês	0,0447	0,0436
Florim	4,9751	4,8535
Coroa dinam.	2,7228	2,6562
Itália Lira	0,0302	0,0294
Franco belga	0,3775	0,3683
Coroa tcheca	2,6120	[illegible]
Schilling	0,7271	0,7093
Franco suíço	4,4230	4,2797

OURO FINO

O Banco do Brasil comprou ontem a grama do ouro fino na base de 1.000 por 1.000 em barra ou amoedado ao preço de Cr$ 20 8176

Câmara Sindical

Médias cambiais fixadas em 20 de novembro de 1958

MERCADO LIVRE

América do Norte, Dólar	142,73
Alemanha, Marco	34,01
Argentina, Pêso	2,50
Austria, Schilling	5,53
Bélgica, Franco Belga	2,88
Dinamarca, Coroa	19,79
França, Franco	0,3387
Holanda, Florim	37,55
Inglaterra, Libra	397,73
Itália, Lira	0,2292
Portugal, Escudo	4,9904
Suécia, Coroa	25,86
Suiça, Franco	33,31
Uruguai, Pêso	13,99

MERCADO OFICIAL

América do Norte, Dólar	18,82
Alemanha, Marco	4,5032
Bélgica, Franco Belga	0,3775
Inglaterra, Libra	52,6960
Itália, Lira	0,0302
Holanda, Florim	4,9751

MOEDAS

America do Norte, Dólar	144,34
Alemanha, Marco	36,66
Argentina, Pêso	2,12
Espanha, Peseta	2,50
França, Franco	0,3245
Inglaterra, Libra	404,92
Itália, Lira	0,2370
Portugal, Escudo	5,00
Suiça, Franco	33,32
Uruguai, Pêso	15,50

Bôlsa de Valores

Estêve a Bolsa de Valores ontem, em condições ativas e acusou negócios mais desenvolvidos nos papéis em evidências. As apólices da União nominativas e ao portador ficaram fracas, com as Obrigações do Tesouro Nacional e as de Guerra sem alteração. As Municipais Lei 820 planos A e B, acusaram baixa e ficaram fracas. As Estaduais de São Paulo e de Minas de renda e de sorteios permaneceram estáveis e inalteradas. As ações de Bancos regularam calmas, com as de Companhias estáveis e os demais papéis sem alteração digna de importância, como se vê das vendas abaixo

VENDAS REALIZADAS ONTEM

União		Cr$
5	Unif. Cr$ 200	50,00
2	Idem Cr$ 500	180,00
2	D. Emis. Nom. Cr$ 200	50,00
1	Idem Cr$ 500	180,00
37	Idem Cr$ 1000	605,00
129	Idem port.	820,00
389	Idem Em Caut. — Pecuárias	795,00
30	Reajustamento	820,00
	Obrigações:	
285	T. Nac 1932	950,00
4	Guerra Cr$ 100	76,00
10	Idem Cr$ 200	152,00
6	Idem Cr$ 500	380,00
4	Idem	400,00
18	Idem Cr$ 1000	815,00
326	Idem	820,00
42	Idem Cr$ 5000	4.150,00
	Estaduais Apólices	
30	Minas Rec. Econ. 1a. Série	880,00
111	Minas 1934 pt. — 1a. Série	90,00
19	Pernambuco	27,00
100	S. Paulo Unif.	630,00
12	Idem Uniform.	795,00
	Munic. do DF.:	
1 000	Lei 800	510,00
812	Lei 820 do P. A.	603,00
141	Idem	604,00
512	Idem em Caut.	600,00
249	Lei 820 do P. B.	590,00
	Bancos - Ações	
26	Brasil	850,00
	Companhias:	
10	Manuf. Fluminense de Tecidos	136,00
17.000	Idem	140,50
100	N. América Nom.	670,00
115	Arno Pref.	1.050,00
25	Idem	1.060,00
936	Brahma Ord.	443,00
4.339	Idem Pref.	440,00
50	C. Souza Cruz p.	1.700,00
16	Man. de Brinquedos Estrela Pref.	1.060,00
956	Mesbla Cr$ 200 p.	202,00
35	Idem	203,00
1 349	B. Mineira pt.	1.840,00
86	Idem Caut.	1.840,00

100	Sid. Mannesmann — Pref	890,00
650	Idem	900,00
475	Sid. Nacional	230,00
1.000	Valéria Terceira	234,00
	Debêntures:	
1	Petrobrás de Cr$ 1.000 7%	600,00
2	Idem Cr$ 800	480,00
3	Idem Cr$ 200 L. Hipot.	120,00
110	Bco. Prefeitura do D. Federal	73,00

Café

O mercado de café disponível funcionou, ontem, em condições calmas e sem alteração nos preços. Os possuidores deram ao tipo 7, a base anterior de Cr$ 248,00 por 10 quilos e durante os trabalhos não houve vendas. Fechou inalterado. O movimento verificado foi o seguinte: Entradas 14.921 sacas, pela Estrada de Rodagem. Embarques 11.810 sacas, sendo 7.835 para a Europa e 3.975 para a América do Norte. Existência 931.672. Café despachado para embarques 37.885 sacas.

COTAÇÕES POR 10 QUILOS

Tipo 2	298,00
Tipo 3	288,00
Tipo 4	278,00
Tipo 5	268,00
Tipo 6	258,00
Tipo 7	248,00
Tipo 8	238,00

ESTADO DE MINAS

Café, comum	Cr$	24,80
Idem, fino	Cr$	45,05

ESTADO DO RIO

Cafés finos	Cr$	31,00

CAFÉ A TÊRMO

Não funcionou ontem.

Açúcar

O mercado dêste produto funcionou ontem, estável e sem alteração nos preços. Entradas 5.000 sacas do Estado do Rio. Saídas 10.000. Existência 139.910 sacas.

COTAÇÕES POR 60 QUILOS

Branco cristal	530,00 a 540,00
Mascavinho	430,00 a 440,00

Algodão

O mercado de algodão em rama regulou ontem, firme e com os preços inalterados. Entradas não houve. Saídas 250. Existência 22 022 fardos

Cotações "Rio Têrmo"

Mercadoria em trapiche no Rio de Janeiro, preço por dez quilos. *Fornecida pelo corretor Madeira de Freitas*

(CONDIÇÕES DO MERCADO)

ENTREGA PRÓXIMA

Fibra longa	*Cruzeiros*
Seridó, tipo 3-4	1.600,00
Fibra média	
Sertões, tipo 3-4	1.300,00
Ceará, tipo 3-4	1.300,00
Fibra curta	
Matas, tipo 3-4	900,00
Paulista, tipo 5	930,00
ENTRE FUTURA	
Fibra longa	
Seridó, tipo 3-4	1.700,00
Sertões, tipo 3-4	1.350,00
Fibra média	
Ceará, tipo 3-4	1.350,00
Paulista, tipo 3-5	950,00
Fibra curta	
Matas, tipo 3-4	920,00

SOBRETAXAS MINIMAS

No período a iniciar-se em 25 de novembro corrente, vigorarão, para as licitações de PVC, as seguintes sobretaxas mínimas:

Para a Categoria Especial	
US$ e US$ ACL	184,50
Para a Categoria Geral de Moedas Inconversíveis	
US$ Convênio	129,00
Coroas Dinamarquesas	18,68
Coroas Suecas	24,94
£ Islândia	361,20
Para a Categoria Especial de Moedas Inconversíveis	
US$ Convênio	273,00
Coroas Dinamarquesas	39,53
Coroas Suecas	52,78
Para as Licitações Específicas	
Convênio de Frutas com o Uruguai	184,50
Fertilizantes, Inseticidas e Semelhantes	
US$, US$ ACL e US$ Convênio	61,18
Coroas Dinamarquesas	8,86
Coroas Suecas	11,83

NOTA: — A sobretaxa mínima que deverá vigorar para as licitações de dólares Iugoslavos, RDA e Romenos, será fornecida no início da próxima semana.

Limitações de Câmbio no Rio

A Carteira de Câmbio do Banco do Brasil distribuiu, para serem leiloadas na Bôlsa de Valores do Rio, na semana vindoura, as seguintes disponibilidades de câmbio:

	Geral	Especial
25-11-1958		
US$ ACL 120 DIAS	630.000	10.000
US$ CHILE	116 000	4.000
US$ URUGUAI	111 000	3.000
26-11-1958		
US$ 120 DIAS	816 000	16.000
27-11-1958		
US$ ARGENTINA	223 000	11.000
COROAS SUECAS	1.460 000	30.000
28-11-1958		
US$ IUGOSLAVIA	147 000	3.000
US$ RDA	59 000	1.000
US$ ROMENA	89 000	2.000
US$ TURQUIA	87 000	3.000

Categoria Especial Agropecuaria	*Licitação Específica Fertilizantes*	*Inseticidas e Semelhantes*
28-11-1958		
US$ ARGENTINA	3.000	3.000
US$ CHILE	60 000	12.000
US$	18 000	7.000
US$ RDA		10.000
US$ URUGUAI		30.000
COROAS SUECAS	77 000	36.000
US$ ACL 120 DIAS	77 000	37.000
US$ 120 DIAS		
Convênio de Frutas		
US$ URUGUAI		200.000

SEM LICITAÇÃO

De 25 a 28-11-1958

US$ Polônia — Finlândia — Hungria — Noruega — Tchecoslováquia — Bolívia — Espanha — Israel — Coroas Dinamarquesas — £ Islandesas (inclusive: Fertilizantes e Inseticidas).

OS INDUSTRIAIS QUEREM VENCER AS INCOMPREENSÕES DE QUE SÃO VÍTIMAS

Passarão de bigorna a martelo, atuando no Centro Industrial em defesa da livre iniciativa — Empossada a nova Diretoria do Centro Industrial do Rio de Janeiro

Flagrante da posse do sr. Zulfo Mallmann na presidência do Centro Industrial do Rio de Janeiro

Os industriais constituem uma classe incompreendida, que sofre os impactos, simultaneamente, do Govêrno e dos reclamos do povo. A freqüência das investidas do Erário, gravando, cada vez mais a tributação em todos os setores e propondo medidas drásticas de fiscalização, tornam claro o conceito que os responsáveis pelo Govêrno têm pelas classes produtoras e deixam patente o propósito de evidenciar aos olhos do grande público êsse juízo" — isso afirmou o sr. Zulfo de Freitas Mallmann, ao empossar-se na presidência do Centro Industrial do Rio de Janeiro

E' o Centro uma das mais antigas organizações de classe do país. Tem a finalidade de defender como sociedade civil os interêsses da classe. E' o sucessor da Sociedade Auxiliadora da Indústria Nacional, fundado em 1820.

ATIVIDADE INTENSA

Pretende a nova Diretoria, à frente o sr. Zulfo de Freitas Mallmann, imprimir no Centro Industrial uma atividade intensa e com um novo sentido, muito mais dinâmico. Considerando a incompreensão de que são vítimas os industriais, por falta de comunicação do grande esfôrço que realizam, com a grande ajuda dos operários, pelo desenvolvimento nacional, êles acham que chegou a hora de vir ao encontro do povo, mostrando-lhe o que representa seu esfôrço. ""Têm que passar de bigorna a martelo" — disse em seu discurso o segundo vice-presidente empossado, sr. Jorge Bhering de Matos.

Além do sr. Zulfo Mallmann, do sr. Jorge Matos, falaram em nome da diretoria anterior do Centro, o sr. Julio Pedroso de Lima Júnior, saudando o eleito, em nome do Conselho Diretor, o sr. Renato Palhares Hainzelman e o deputado Antônio Horácio o mais antigo funcionário do Centro, em nome dos empregados.

DEFESA DA LIVRE INICIATIVA

Salientando a necessidade de defenderem-se os industriais, fora da órbita sindical, seus problemas como promotores do desenvolvimento, afirmou o sr. Zulfo Mallmann:

— No momento em que nos empossamos, vive o Brasil uma quadra difícil de sua evolução. Tudo cresceu em tôrno de nós, num crescimento impetuoso, desordenado que está a reclamar de todos muito esfôrço, muito sacrifício, e muito devotamento pela terra comum. Constituímos, por paradoxal que pareça, uma classe mal julgada e incompreendida. Na posição em que nos situamos, no processo evolutivo do Brasil, polarizamos as causas dos desacêrtos e das dificuldades gerais. Estamos, assim, num centro de pressões concomitantes, arcando perante uns e outros com responsabilidades que não nos pertencem e culpas que não nos cabem. Temos que defender, por tôdas as formas, a livre iniciativa.

A NOVA DIRETORIA

Está assim constituída a Diretoria empossada: Presidente — Zulfo de Freitas Mallmann; 1º Vice-Presidente — Cecil Davis; 2º Vice-Presidente — Jorge Bhering de Matos; 1º Secretário — Edmo Padilha Gonçalves; 2º Secretário — Oswaldo Ribas Carneiro; 1º Tesoureiro — Octávio Frias; 2º Tesoureiro — Jorge Luiz da Silva. A comissão Fiscal é a seguinte: Efetivos: Octávio Moreira Penna, Haroldo Monteiro Junqueira e Alfredo D'Avila Lima; Suplentes: Fritz Weber, Affonso Campiglia e Henrique Sérgio Gregori.

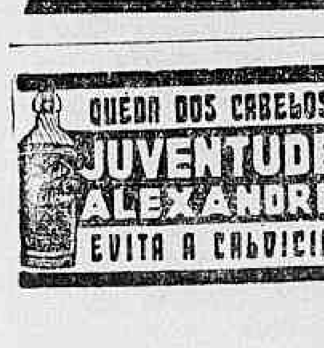

OTAN COGITA DO LANÇAMENTO DE UM SATÉLITE ARTIFICIAL

ENFERMEIRAS (REBELDES) ALGERIANAS

CAIRO — Um grupo de jovens algerianas terminou, na semana passada, um estágio de enfermagem, visando atender aos rebeldes que lutam pela independência. Nessa ocasião, o sr. Ferhat Abbas, assistido de personalidades da República Arabe Unida entregou os diplomas às novas enfermeiras. Uma delas, Farida Petroni, (foto) viúva de um rebelde dirigiu um amplo apêlo de ajuda a todo o mundo árabe. — (Foto Intercontinentale-DC).

Resolução aprovada na 4a. Conferência

PARIS 21 — (FP-DC) — O senador democrata americano, Henry Jackson, Presidente da Comissão Científica e Técnica da Conferência dos Parlamentares da OTAN, deu hoje algumas informações precisas quanto ao lançamento de um satélite artificial da Terra, pelos países membros da OTAN.

Êsse satélite, que deve ser lançado em 1960, o mais tardar, segundo a recomendação que foi aprovada unânimemente pela Quarta Conferência, deverá ser a resultante das pesquisas empreendidas pelos maiores cientistas dos quinze países membros da Organização Atlântica, e sòmente terá finalidade pacífica e científica, no domínio da exploração das camadas superiores da atmosfera e do espaço interplanetário.

EUA À DISPOSIÇÃO DA OTAN

Sem querer comprometer os Estados Unidos, declarou o senador Jackson que os mesmos, na qualidade de mais adiantado país nesse domínio, poderiam estar à disposição da OTAN quanto aos meios de lançamento de tal satélite.

De seu lado, o dr. Mattendorf, diretor da Secretaria do Grupo Consultivo das Pesquisas e Realizações Aeronáuticas, precisou que 300 cientistas aproximadamente, seriam necessários para levar a têrmo o projeto. Por outro lado, acentuou a importância científica e prática que poderia ter o satélite da OTAN, não tendo excluído a possibilidade de vê-lo, um dia, ajudar a ciência a resolver meteorológicos problemas, e mesmo influenciar no tempo, o que seria de enorme influência sôbre a agricultura dos países interessados.

REUNIÃO EM WASHINGTON

Em conseqüência de proposta dos norte-americanos, será realizada em Washington, no mês de outubro de 1959, a V Conferência dos Parlamentares da Organização do Tratado do Atlântico Norte. Foi isto o que decidiram os parlamentares da IV Conferência antes de separar-se depois de cinco dias de trabalhos, concluídos hoje. Os parlamentares aprovaram hoje de manhã uma série de resoluções de caráter militar, científico, técnico, econômico e cultural. Aprovaram igualmente o seu orçamento para o ano próximo, que corresponderá a 40.000 libras esterlinas.

RAU DENUNCIA INVASÃO DE ISRAELENSES

DAMASCO, 21 (UPI-DC) — A República Arabe Unida denunciou hoje que duas patrulhas israelenses invadiram território sírio, mas foram repelidas num tiroteio que causou baixas entre os agressores.

Um comunicado militar da RAU diz que os observadores da ONU iniciaram uma investigação em tôrno da queixa apresentada pelos árabes sôbre os «traiçoeiros» ataques israelenses, ao longo da fronteira, perto do Rio Jordão. Não houve baixas árabes.

QUEIXAS DE ISRAEL

Em Jerusalém, um porta-voz do Exército de Israel disse que os postos militares sírios em Durigat e Jalbina abriram fogo com fuzis e metralhadoras contra a colônia Hulata, perto do Rio Jordão, na manhã de hoje. Segundo as autoridades israelenses, o ataque foi uma tentativa de atemorizar os camponeses judeus.

O comunicado de hoje na RAU diz que uma unidade israelense cruzou o Rio Jordão antes do amanhecer, e penetrou no pôsto de Durigat. Após um cerrado tiroteio, os invasores foram repelidos.

Russo viu erupção vulcânica na Lua

LENINGRADO, 21 — «Não tenho nenhuma dúvida sôbre o fato de que o fenômeno que observei sôbre a Lua, no pico da cratera Alphonse, na noite de 3 para 4 de novembro, foi um fenômeno de erupção vulcânica» — disse o professor Kovyrey, no Observatório de Poulkovo, perto dessa cidade.

O professor Kovyrey, especialista em astrofísica, que observou a erupção vulcânica lunar com o refletor de cinqüenta polegadas do observatório da Criméia, situado perto de Bakhtchissarai, no sul de Simferopol, voltou para Poultkovo, a fim de analisar detalhadamente cêrca de vinte spectografias que tirou da Lua, na semana que precedeu ao fenômeno.

MATÉRIAS INCANDESCENTES

Na noite de 19 para 20 dêsse mês, o professor observou longamente à Lua e tirou novas fotografias dêsse astro, a fim de verificar a exatidão de sua descoberta.

Serão necessários mais dias e outras observações a fim de poder ser confirmado o fenômeno, disse o professor Kovyrev. "Não posso pretender que a erupção foi acompanhada por lançamento de matérias incandescentes ou de lavas", acrescentou, mas o que é seguro é que foram lançados gases pelo pico central da cratera Alphonse. Não se trata pois de um acasomas sim de um feômeno de erupção vulcânica que não se pode explicar de outra forma.

"Falta agora, continuou o professor, verificar, com o auxílio de novas fotografias, se o aspecto da cratera se modificou. E' pois indispensável fotografar dentro de condições de iluminação solar idênticas às existentes na noite da observação do fenômeno".

"A Lua, concluiu o professor, não é um astro morto. Ocorrem lá movimentos telúricos similares aos de nosso planeta".

Sepultado Tyrone em Forester Lawn

HOLYWOOD, 21 — (FP-DC) — Tyrone Power foi inumado, hoje, no cemitério de Hollywood, com a presença de numerosos colegas seus, que compareceram ao entêrro de um grande artista, querido de todos.

Durante a impressionante cerimônia realizada na capela do cemitério, sua terceira espôsa, Deborah Ann, que espera um bebê, não desviou os olhos do rôsto de seu marido, no ataúde ainda aberto.

CESAR ROMERO O ORADOR

Cesar Romero, que leu a oração fúnebre falou do extinto como «um homem magnífico, exterior e interiormente». Entre os assistentes, figuravam alguns dos mais brilhantes astros e estrêlas da Meca do cinema — James Stewart, Henry Fonda, Claire Trevor, Clifton Wess, Brian Aherne, Keenan Wynn, Virginia Grey, Yul Brinner.

LINDA COMPARECEU

A essa estava cercada de mais de cem coroas e ramos esplêndidos, enviados pela primeira espôsa, Annabella, por Clark Gable, David Niven, Roock Hudson e muitos outros.

A segunda espôsa do ator, Linda Christian e suas duas filhas, Romina e Francesia, não compareceram ,pois que a viuva pediu-lhe que se abstivesse de fazê-lo. Mas, à mesma hora assistiam a uma Missa de Requiem que a primeira Mme Power mandara celebrar, numa igreja de Hollywood, em memória de seu ex-marido.

Ao terminar a cerimônia, seis oficiais dos regimentos de Fuzileiros Navais, em que Tyrone serviu, durante a segunda guerra mundial seguraram os cordões da carreta, quando o ataúde foi transportado da capela para o jazigo em que o sepultaram.

HUMOR BRASILEIRO

NAÇÕES UNIDAS, 21 (UPI-DC) — O jurista brasileiro Gilberto Amado deu uma nota de humor, hoje, numa reunião do Conselho Jurídico da ONU, quando se discutia a questão dos direitos do mar, ao dizer que jamais lia as atas das sessões. "Nunca pude reconhecer nelas o que eu disse", observou Gilberto Amado. "Ainda no ano passado, durante a Conferência de Genebra, apareci numa das atas dizendo que o direito do mar é um problema espinhoso. Eu pelo menos teria escolhido adjetivo mais adequado em relação ao mar" — disse o delegado brasileiro. "Em troca, os tradutores fazem com que meu fraco francês apareça claramente em russo".

ENXÊRTO DE MEDULA

PARIS, 21 (FP-DC) — Pela primeira vez houve êxito em operações de enxêrto de medula, em seres humanos.

O "milagre" foi obtido pelos médicos franceses que, na Fundação Curie de Paris, tratam de seis cientistas atômicos iugoslavos, vítimas, recentemente, de um grave acidente produzido por uma pilha atômica.

Um dos cientistas iugoslavos morreu, mas quatro outros, depois de submetidos a enxertos de medula óssea, melhoraram espetacularmente. Oo prognóstico continua reservado, mas já se está, hoje, pràticamente certo de que tais enxertos podem ter pleno êxito.

UTILIZAÇÃO DO ESPAÇO SIDERAL

NAÇÕES UNIDAS, N. Y., 21 (UPI-DC) — A União Soviética rechaçou, hoje, a resolução de compromisso do Ocidente para os usos pacíficos do espaço sideral e as potências ocidentais decidiram levar adiante seus planos de um grupo de estudo de 18 nações sem o apoio soviético.

As 20 potências que patrocinaram uma resolução pedindo um estudo durante um ano sôbre o papel das Nações Unidas no espaço sideral decidiram publicar amanhã, oficialmente, a lista de países que realizarão o primeiro esfôrço internacional para controlar o espaço.

GRUPO DE ESTADO

A formação do grupo de estudo, que se espera se apresente ante a Comissão Política das Nações Unidas, segunda-feira próxima, sob o patrocínio de 20 nações ocidentais, inclui os Estados Unidos, União Soviética, Inglaterra, França, Canadá e Austrália, como países com potencialidade tecnológica para a exploração do espaço; Bélgica, Itália e Suécia, em representação da Europa Ocidental; Tchecoslováquia e Polônia, em representação da Europa Oriental; Argentina, Brasil e México, em representação da América Latina; Índia, Irã, Japão e República Arabe Unida, em representação do grupo afro-asiático.

A União Soviética torpedeou o que parecia que tinha boas probabilidades de um acôrdo entre o Ocidente e o Oriente, sôbre o espaço sideral, ao insistir em que três satélites soviéticos fôssem incluídos em uma comissão internacional permanente do espaço.

CIRCO SOB VIGILÂNCIA

SANTIAGO 21 (FP-DC) — Sob estrita vigilância policial ficarão submetidos os integrantes do circo acrobático chinês, que chegará nos próximos dias a Santiago. Trata-se principalmente de Chu-En-Fu, membro da Associação das Relações Culturais com os países estrangeiros, da China Popular, que figura como diretor do circo, e de Pei Tun Li, integrante da "troupe".

LLOYD BRASILEIRO Patrimônio Nacional

Escritório Central: Rua do Rosário, 2/22

Tel.: 23-1771

Passagens: Avenida Rio Branco, 44/46

Tel.: 43-1247

NORTE

RIO SOLIMÕES
(cargueiro) VG 141—IDA
Sairá a 24 do corrente para:
São Luis e Belém

RAUL SOARES
(Paquete) VG 144 — IDA
Sairá a 24 do corrente, às 15 horas para: Recife.
NOTA: Êsse navio receberá, sòmente, passageiros.

EUROPA
SAIDAS DO RIO

NORDPOL
Sairá a 28 do corrente para:
Vitória — Barra de Ilhéus — Salvador — Cabedelo — Havre — Dunquerque — Southampton — Londres — Antuérpia — Roterdam — Bremen e Hamburgo.

LOIDE MEXICO
Saira em dezembro para:
Vitória — Salvador — Cabedelo — Casablanca — Cadiz — Gibraltar — Barcelona — Marselha — Nápoles e Gênova.

AMERICA DO NORTE
SAIDAS DO RIO

LOIDE BRASIL
Sairá a 4 de dezembro para:
Vitória e Nova Orleans.

LOIDE S. DOMINGOS
Sairá a 7 de dezembro para:
Barra de Ilheus — Salvador e Nova Iorque.

AMERICA DO NORTE
SAIDA DE SANTOS

LOIDE BRASIL
Sairá a 3 de dezembro para:
Rio — Vitória e Nova Orleans

LOIDE SÃO DOMINGOS
Sairá a 6 de dezembro para:
Rio — Barra de Ilhéus — Salvador e Nova Iorque.

AVISO
Qualquer alteração na data de saída dos navios, será publicada neste local.

CIDADE SOB TELHADO PLÁSTICO

OTTAWA, 21 (FP-DC) — Está sendo estudado pelos arquitetos canadenses um projeto para construção de uma cidade sob imensa abóbada de plástico, o qual poderia ser eventualmente realizado em Frobisher Bay, na zona ártica.

Os planos dessa cidade "temperada" não foram revelados, mas julga-se saber que os arquitetos projetariam construir uma cobertura de 800 metros de diâmetro, com 250 a 300 metros de altura, importando a obra em aproximadamente dez milhões de dólares.

O sr. G. B. Pritchard, do Ministério das Obras Públicas precisou que êsse projeto "teórico podia ser realizado".

Inaugurados novos conjuntos industriais na Ford em São Paulo

O Presidente da República regressou ontem à tarde de São Paulo, onde foi assistir, juntamente com o Ministro da Viação, a inauguração dos novos conjuntos industriais da Ford. Na capital paulista, após participar das solenidades realizadas naquele estabelecimento fabril, o titular da Viação também assistiu à inauguração da nova sede do Sindicato da Indústria dos Fabricantes de Automóveis e Veículos Similares, tendo pronunciado discursos alusivos aos acontecimentos.

CIPRIOTAS GREGOS PEDEM AJUDA A ONU

NICOSIA, WASHINGTON e NOVA IORQUE, 21 (FP-DC) — Os prefeitos cipriotas gregos adotaram uma resolução pedindo às Nações Unidas enviarem uma comissão especial a Chipre para "examinar a situação e fazer um relatório à Assembléia Geral da ONU".

Rebatendo declarações de um porta-voz do Departamento de Estado, o arcebispo Makarios declarou hoje, ao "New York Times" que "foi encorajado pelo Departamento de Estado a pedir formalmente a independência de Chipre". E acrescentou: "Evidentemente não disseram isso pùblicamente em face do temor da reação turca".

"O Departamento de Estado não tinha conhecimento da viagem do arcebispo Makarios a Washington e nem está a par de conversações que teria tido o Arcebispo com funcionários do Departamento de Estado, desde sua chegada aos Estados Unidos, na última semana. No que diz respeito à atitude dos Estados Unidos para com Chipre, o govêrno americano não tomou nenhuma posição a respeito de uma solução particular da questão de Chipre" — declarou um porta-voz do Departamento de Estado.

Em mensagem ao Governador da Ilha, sir Hugh Foot, os prefeitos cipriotas gregos protestaram contra o licenciamento em massa dos cipriotas gregos e declaram: "Essa política insultuosa do Govêrno não suprimirá o sentimento nacional grego em Chipre".

De Gaulle concita os franceses às eleições

PARIS, 21 — (UPI-FP-DC) — O «premier» De Gaulle fêz, hoje, apêlo aos franceses para que acorram em massa às eleições parlamentares de domingo, nas 465 circunscrições metropolitana e nos Departamentos de Ultra-mar.

Cartazes de propaganda foram afixados nos muros de Paris em menor proporção que na propaganda do referendo de 28 de outubro, mas que justifica a afirmação de que o eleitorado está mais animado em votar

«MPR» O DA FIDELIDADE

O MPR recorda aos eleitores através da propaganda em prospectos distribuídos de porta em porta, que durante longo tempo, foi chamado de ""Partido da Fidelidade" (a De Gaulle). Outros partidos, também, procuram demonstrar que sempre propugnaram e defenderam as medidas adotadas ou pregadas pelo general.

De sua parte, o próprio Partido Socialista se afirma degaullista e apresenta como trunfo de primeira classe o sr. Guy Mollet, cujo apoio ao Presidente do Conselho nunca foi sujeito a mudanças. O próprio líder comunista Maurice Thorez recorda ter sido, após a Libertação, um dos ministros do govêrno De Gaulle.

O premier pediu que os eleitores acorram em massa ao pleito como o fizeram no referendo que aprovou sua Constituição de 28 de setembro último no qual votaram mais de 80% dos eleitores francêses.

A Frente é um grupo estabelecido pelos políticos de todos os partidos para conseguir que se vote intensamente. De Gaulle deu seu apoio ao grupo apesar de não ter muito contato direto com os partidos políticos.

Esta é a única vez que o premier ofereceu seu apoio a qualquer grupo, numa campanha eleitoral. Até agora, De Gaulle havia se recusado terminantemente a dar seu apoio a qualquer partido ou organização política.

FUNCIONAM OS SILOS DE TRIGO

Com o carregamento do navio "Imbá" de trigo nacional da presente safra, importando em 1.000 toneladas, e destinadas ao Moinho da Luz, foram iniciados os trabalhos do primeiro silo construído pelo Ministro da Agricultura, dr. Mário Meneghetti, em cumprimento às determinações do presidente J.K. — Na foto, aspecto geral do silo, em Pôrto Alegre

PRIMEIRO PLANO

A Décima Morte: Xavier Villaurrutia

(TRADUÇÃO)

Se tens mãos, elas me sejam
de um tato sutil e brando,
apenas sensível quando
anestesiado me creiam;
e que teus olhos me vejam
sem olhar-me, de tal sorte
que nada me desconforte
ao te roçar, ao te ver,
para não sentir prazer
e nem dôr contigo, Morte.

Por caminhos ignorados,
por secretos entremelos,
por misteriosos veios
de troncos recém-cortados,
te vêem meus olhos fechados
penetrar-me a alcova escura
e converter-me a figura
opaca, febril, cambiante
em matéria de diamante,
luminosa, eterna e pura.

Não durmo para que ao vêr-te
lenta chegar, apagada,
escutando-te pausada
a voz que silencios verte,
para que ao tocar o nada
que envolve teu corpo frio,
e ao teu aroma vazio,
possa, sem sombra de engano
a ti saber que me irmano,
sentir que morro sadio.

O ponteiro dos segundos
percorrerá seu quadrante,
será tudo em um instante
dêsse espaço moribundo
que, largo, só e profundo,
será dócil a teu passo,
de modo que o tempo forte
prolongará nosso abraço
e assim possível será
viver mais depois da morte.

Morte, em vão ameaças
fechar-me a bôca à ferida
e pôr fim à minha vida
com uma palavra baça.
Que desejarás que eu faça,
se, na dor que me devora,
violei tua demora;
se, por ver tua tardança,
para encher minha esperança
que eu não morra não há hora.

AGENDA DIPLOMÁTICA

Embaixador Dominicano Chegou: Chatô em Praga

CHEGOU ao Rio, ontem, o novo Embaixador da República Dominicana, sr. Júlio Vega Batlle, substituto do sr. J. M. Sanz Lajara, recentemente transferido para Buenos Aires, como já divulgamos.

O sr. Batlle é um dos mais destacados homens da vida pública de seu país. Advogado, foi juiz da Suprema Corte, deputado e senador. Exerceu cargos importantes no Govêrno, tais como Secretário de Estado da Presidência da República e Secretário de Estado da Indústria e Comércio. Foi Reitor da Universidade de Santo Domingo.

No Rio de Janeiro, o sr. Julio Vega Batlle vem cumprir o quinto cargo diplomático, pois que de 1938 a 1945 foi Ministro Conselheiro junto à Embaixada em Washington, e como Embaixador representou seu país, em Londres de 1949 a 1952; em Havana de 1952 a 1955 e em Bogotá de 1955 a 1958.

O Introdutor Diplomático do Itamarati recebeu na manhã de ontem o novo representante da República Dominicana no Rio de Janeiro, que se fazia acompanhar da sua espôsa, sra. Maria Thereza Boyrie de Batlle. O casal tem três filhos homens.

Residindo temporàriamente no anexo do Copacabana Palace Hotel, os embaixadores deverão ocupar, em breve, o apt. do Edifício Prelúdio, onde residiram os embaixadores Sanz Lajara que, a 24 (segunda-feira) seguem para Buenos Aires, a bordo do "Conte Biancamano".

Turista em Praga

AO chegar ontem a Praga, o embaixador Assis Chateaubriand, chefe da missão diplomática do Brasil na Grã-Bretanha, declarou à France Presse que se achava naquela capital", como um simples turista".

Porém o sr. Chateaubriand foi recebido ali pelo Ministro do Comércio do Exterior da Tchecoslováquia e pelo Ministro da Cultura, o que é um comprovante de que o ilustre embaixador terá, além da viagem de recreio (segundo declara), uma agenda a seguir.

Receberam o sr. Chateaubriand, o ministro do Brasil naquela capital, sr. Fernando Lino de Alvarenga e outros elementos da nossa Legação.

O regresso do sr. Chateaubriand a Londres está previsto para terça-feira vindoura.

Várias

O EMBAIXADOR de Portugal no Rio de Janeiro, sr. Manuel Farrajota Rocheta, representará seu país na posse do Presidente eleito do México, Lopez Mateos, marcada para 1.º de dezembro próximo. Ontem mesmo, o sr. Rocheta apresentou despedidas ao ministro Negrão de Lima, no Itamarati. ♦ O secretário Leonardo Eulálio do Nascimento e Silva em vias de ser designado subchefe da Divisão do Cerimonial do Departamento Político e Cultural do Itamarati. ♦ O Introdutor Diplomático, conselheiro Guimarães Bastos acompanhou ao Galeão o sr. Nelson Rockfeller, apresentando despedidas em nome do Ministro do Exterior. ♦ Apesar do embaixador Carlos Alves de Sousa haver declarado que o material fotográfico da Exposição Brasília, realizada na Sala dos Passos Perdidos, na sede da UNESCO, já está no Rio, a Divisão Cultural ainda não o distribuiu para a imprensa. Qual será o motivo? ♦ Na próxima segunda-feira, o chanceler Negrão de Lima receberá em seu gabinete o Governador eleito do Estado do Rio Grande do Sul, sr. Leonel Brizzola. ♦ A 21 de dezembro vindouro estará de regresso ao Rio o conselheiro da Embaixada da Itália, sr. Carlo Enrico Giglioli que viajará pelo "Conte Grande" ♦ Pelo "Augustus" deixará esta capital no dia 10 de dezembro o embaixador Afrânio Melo Franco recentemente nomeado Embaixador do Brasil, em Berna.

Maria dá Sôco

Sòmente 5% Dos Delegados Não Gostaram do "Trotoir"

A elegante sra. Eunice Modesto Leal, vem merecendo o título de uma das senhoras mais elegantes entre as que circulam nas noitadas cariocas

SOCIEDADE — Jean Pouchard

NUM inquérito feito pelo vereador Pedro Faria, entre os delegados do VII Congresso Interamericano de Municípios, ficou constatado que 95% dos delegados em pauta adoraram o "trotoir" de Copacabana. Com a palavra o dinâmico general Amauri Kruel, que é o responsável pelo saneamento dêste assunto de "mariposas".

●

O CASAL Antônio Galloti recebeu um grupo de amigos para um jahtar em homenagem ao Ministro do Canadá e sra. Smith. Tudo sucedeu em estado de "black-tie" e de acôrdo com o mais exigente figurino da arte de "como se deve receber com categoria". O meu caderninho funcionou anotando entre os presentes: sr. e sra. Osvaldo Aranha, sr. e sra. Edgar Pessoa de Queiroz, sr. e sra. Antenor Mayrink Veiga, sr. e sra. Silvério Céglia, embaixador e sra. Pereira de Sousa, sr. e sra. João Borges e outros.

●

O CASAL Leônio Ramos de Carvalho está se desquitando. O sr. Leôncio já alugou o seu apartamento do "Golden Gate" — por Cr$ 200 mil mensais — ao novo embaixador de Cuba no Brasil. Sua casa de Petrópolis também foi alugada ao deputado José Pedroso pela insignificância de Cr$ 100 mil mensais.

●

O SR. Antônio Maria, conhecido colunista das noitadas cariocas, acaba de comprovar o seu excelente estado físico: na noite de quinta-feira, no "Au Bon Gourmet", abateu com um sôco o sr. Roberto Corte Real, diretor artístico da Fábrica de Discos Columbia, que perdeu três dentes e também a maior parte do brilho do seu sorriso.

●

NÃO há quem discorde: a sra. Lourdes Catão está belíssima com os seus cabelos novamente em estado de lourice.

●

A SRA. Vera Buttler está em São Paulo passando uma temporada na bem montada e decorada residência dos seus pais.

●

ONTEM, o Lagoinha Country Club sucedeu com mais um jantar-dançante. O "jovem society" estêve na pista. Detalhes depois.

●

RECEBI e agradeço: as "100 Crônicas Escolhidas" que me enviou o mestre Rubem Braga. Mais um tento na literatura daquele que entre os "arranha-céus" e o corre-corre agitado de nossa cidade conseguiu encontrar e levar ao estrelato uma simples "Borboleta Amarela".

●

A PREFEITURA vai criar mais um ponto de atração para os turistas que visitam esta nossa "Cidade Maravilhosa". Trata-se de um bondinho — igual ao do "Pão de Açúcar", que tornará possível o acesso à Pedra da Gávea.

●

DIA 28, o casal Alvaro Catão receberá um grupo de amigos para jantar.

●

SOMENTE amanhã poderei dar para vocês os detalhes finais da sensacional noitada em que apresentarei à sociedade as integrantes da minha lista das "Dez Senhoritas Mais Elegantes do Brasil de 58". Aguardem.

●

ONTEM, o casal Carlos Novis recebeu para um jantar em homenagem à princesa d. Fátima de Orleans e Bragança.

●

AMANHÃ, Lana Bittencourt estará funcionando como atração cantante do jantar-dançante da Sociedade Hípica Brasileira. A coisa será animada — pelo menos foi o que nos disse o movimentado sr. Luís Barroso, diretor social do clube em pauta.

●

LOGO mais, o Embaixador do Líbano estará comemorando com uma recepção a data nacional do seu país.

●

DIA 26 vai estrear na TV-Tupi um programa sob a supervisão da senhora Labarte Hidal, que está se restabelecendo de uma recente enfermidade.

●

NEM mesmo nas comemorações do cinquentenário do Teatro Municipal haverá uma temporada internacional. Aos poucos estão matando esta tradicional casa de espetáculos.

●

OS meus cumprimentos ao dinâmico sr. Cícero Leuenroth, presidente da "Standard Propaganda", pela sua escolha como o "*Homem Propaganda de 58*". Aliás, esta justa homenagem chega em boa época, pois a "Standard Propaganda" está comemorando os seus 25 anos de fundação.

●

ENQUANTO o sr. Nelson Rockefeller afirma aos jornalistas brasileiros que "é muito cêdo para pensar na presidência", um amigo íntimo do milionário em pauta comentava numa buate: "Êle será candidato, sim. Está apenas despistando, mas isso é normal em política".

●

A BONITA srta. Vânia Junqueira continua de namoricos com o movimentado sr. Gilberto Solanês.

●

PARECE que ainda vai demorar mais um pouco o casamento da srta. Adalgisa Colombo, "Miss Brasil 58", com o "gentleman" Jackson Flôres. A sra. Flôres não está querendo assinar o desquite.

●

O GALÃ Eugênio Carlos me telefonou dizendo: "Desafiei o Carlos Renato para um duelo". Até aí não tem nada, mas o Eugênio desligou o negro aparelho sem explicar que instrumentos iria usar para o duelo em pauta.

●

POR hoje é só. Aguardem o maior acontecimento social do ano: a noitada em que apresentarei à sociedade as "Dez Senhoritas Mais Elegantes do Brasil de 58". — (Tchau).

RÁDIO E TV — Nestor de Holanda

Divulgadores Bissextos

ACHO que foi o poeta Manuel Bandeira ("Vou-me embora prá Pasárgada"), justamente o vate que, depois de velho, descobriu a desintegração atômica (personalidade no "colunista" Ibrahim Sued), quem criou o neologismo "bissexto" ao lançar sua "Antologia dos Poetas Brasileiros Bissextos". São os homens que produzem pouco, que aparecem de tempos em tempos, lembrando por isso, os anos bissextos.

O vocábulo se adapta perfeitamente a determinados divulgadores de emissoras de rádio e televisão. Há os que são como J. Càspardi (Rádio Tupi), Guilherme Hupsel de Oliveira (TV Tupi), Milton Sales (Nacional), Hélio Brant Rádio Ministério da Educação). Ês es enviam notícias, todos os dias, para os jornais, sempre com informações novas, citando nomes, horas, dias e outros detalhes de grande importância para quem vive de informar. Mas há, também, os bissextos, os que são como o poeta Fernando Lôbo, de Campina Grande. Fernando nunca vai àquela cidade. Campina vive a implorar sua visita. Agora mesmo, todos os que estiveram em visita, no progressista município paraibano, ouviram gritos nas ruas: "— Queremos Lobinho! Queremos Lobinho!" No entanto, quando êle saiu do Rio, se destinou a Paris. Depois, saiu para pescar (ou engordar peixes) em Cabo Frio. A Campina Grande, que é boa, êle não foi. É um bissexto ingrato!

Mesmo assim, é mais fácil Fernando Lôbo ir a Campina Grande do que por exemplo, a TV-Rio mandar notícias para os jornais. A direção da emissora que funciona em frente à colônia de pescadores do Pôsto Seis não dá a menor bola para o noticiário que, sem dúvida alguma seria útil a seus anunciantes. Todos nós, da imprensa, temos prazer em divulgar novidades. Prazer, para não chamar a coisa de obrigação. Estamos, por conseguinte, à disposição da TV-Rio. A estação do ex- CassinoA lântico teria, assim um meio a mais de contentar a seus anunciantes, de lhes oferecer a lambuja de divulgar, pelos jornais, os programas que patrocinam. Mas a direção do canal 13 não pensa assim. E nos manda às favas.

Há também os publicistas de emissoras que são especializados em enviar notícias fora de tempo. As vêzes, na quinta-feira, chegam notas que deveriam ter sido divulgadas na quarta. Uma vez aproveitadas, teriamos que redigir: "A emissora tal irradiou trasanteontem etc.".

Seria longia a lista dos divulgadores, cada um com sua característica: há os que remetem informes sem datas (e dizem um "amanhã" que não se sabe quando será), há os que mandam notícias que não interessam às seções de rádio (gravações, por exemplo), há os que enviam noticiários ilegíveis (pèssimamente mimeografados) e há os que são mais bissextos do que qualquer dos poetas bissextos do antologista Manuel Bandeira e mais Fernando Lôbo.

A TV-Rio, repito, está nesse caso.

— ● —

Itinerário

O "Teatro de Comédia" encenará, às 22,25, a comédia-histórica de Raimundo Magalhães Junior — "Carlota Joaquina" excelente criação da Companhia Jaime Costa na Temporada Oficial de 1939, sob os auspícios do Ministério da Educação, com um elenco do qual faziam parte Itala Ferreira, Darci Cazarré, Eduardo Vieira, Custódio Mesquita Brandão Filho, Nelma Costa Déa Selva, Castro Viana, Silva Filho, Sadi Cabral e muitos outros. Hoje, participarão do espetáculo Jaime Costa, Heloisa Helena, Dari Reis, Jomeri Pozzoli, Herval Rossano Avalone Filho, Heitor Dias, Norma Blum, Mazozinho e Miguel Rosemberg ● — A Rádio Ministério da Educação transmitirá, a partir das 16,30, diretamente do Teatro Municipal, o Festival Radamés Gnattali, com a Orquestra Sinfônica Brasileira, no qual o fabuloso Edu, pela primeira vez em nosso maior teatro, executará o "Concerto para Harmônica de bôca e orquestra", de Radamés. ● — Em "Canções de encurtar caminho" da Rádio Nacional, às 14,30, Ângela Maria, Déo e os Trigêmeos Vocalistas. ●

HOJE NA TV

CANAL 6: 12,00: Colegio do ar; 12,30 — Sugestões musicais; 13,00 — Televespertino; 13,30 — Passaporte para a fama; 13,55 — Tarde esportiva; 14,05 — Golfinho; 14,25 — Tarde esportiva; 14,33 — Bar de melodias; 15,20 — Tarde esportiva; 15,30 — Bebeto e Lyzinha; 15,50; Tarde esportiva; 16: Canta, Brasil; 16,20 Tarde esportiva; 16,30: Galeria de honra; 17: Os vigilantes; 17,20: Tarde esportiva; 17,30: Sessão de cinema; 17,40 — A reabilitação em foco; 18,00 — Sua majestade o futebol; 19,00 — Ritmos; 19,30 — Os melhores da semana; 20,00 — Repórter Esso; 20,20 — Sob o mesmo teto; 20,45 — Em tempo de música; 21,05 — Al Neto comentando, 21,30 — Aí vem dona Isaura; 22,00 — Exame de consciência; 22,25 — Teatro de comédia.

CANAL 13: — 13,20 — Tardes esportivo-sociais; 17,35 — Conversando com seu bairro; 18,10 — Festival da canção italiana; 18,55 — TV-discos; 19,20 — Polìana; 19,45 — Nosso informativo; 20,00 — Aqui mora o ritmo; 20,30 — Vila de nossa amizade; 21,10 — Esporte-visão; 21,40 — Grande conselho das barbadas; 21,55 — Cartazes luminosos; 22,15 — Professor Bey; 23,19 — Cinema.

EMILINHA

"Musical", segunda-feira, na E-8

ASTROLOGIA — Prof. Mirakoff

Contrate Casamento

HOJE, 22 — A 1 hora e 24 minutos o Sol entra em Sagitário. Urano, estando a 16 graus e 22 minutos de Leão, começa a retrogradar. Favorável para viajar, e para contratar casamento. A parte da tarde será boa para empreendimentos novos.

ACONTECERÁ HOJE AO LEITOR

Seguem-se as possibilidades felizes ou não de hoje, com horas e números razoáveis para todos os leitores nascidos em qualquer dia, mês e ano dos seguintes períodos:

PARA OS NASCIDOS: ENTRE 22 DE DEZEMBRO E 20 DE JANEIRO (Capricórnio)

Empreendimentos felizes de natureza comercial. Os casos sentimentais devem continuar afastados. 6, 13 e 17; 33, 40 e 53 (horas e números).

ENTRE 21 DE JANEIRO E 18 DE FEVEREIRO (Aquário)

Volubilidade, desejos de coisas impossíveis: a tarde será melhor; 20, 21 e 22; 34, 37 e 38 (horas e números).

ENTRE 19 DE FEVEREIRO E 20 DE MARÇO (Peixes)

Intranquilidade, nervosismo, temores noturnos, mêdo infundado e idéias luxuriosas. 17, 18 e 19; 34, 36 e 37 (horas e números).

ENTRE 21 DE MARÇO E 20 DE ABRIL (Aries)

Dia sem grandes novidades na parte da manhã. A tarde será propícia para encontros com o sexo oposto e para reuniões sociais 6, 3 e 9; 17, 18 e 19 (horas e números).

ENTRE 21 DE ABRIL E 20 DE MAIO (Touro)

Emprêsas quiméricas, desapontamentos: a tarde e a noite serão de melhores augúrios. 16, 20 e 21; 13, 14 e 44 horas e números).

ENTRE 21 DE MAIO E 20 DE JUNHO (Gêmeos)

Amor às artes e sucessos em todos os empreendimentos, principalmente nos relativos ao mundanismo. 20, 21 e 22; 14, 13 e 34 (horas e números).

ENTRE 21 DE JUNHO E 22 DE JULHO (Câncer)

Os aspectos astrológicos de hoje serão favoráveis. É bem possível uma surprêsa agradável e lucrativa. 13, 14 e 15; 22, 23 e 24 (horas e números).

ENTRE 23 DE JULHO E 20 DE AGOSTO (Leão)

Triunfo nos casos sentimentais. 9, 10 e 11; 18, 19 e 20 (horas e números).

ENTRE 21 DE AGOSTO E 22 DE SETEMBRO (Virgem)

Assuntos sociais bem amparados, os domésticos duvidosos, com rusgas e ciume. 7, 8 e 20; 34, 114 e 151 (horas e números).

ENTRE 23 DE SETEMBRO E 22 DE OUTUBRO (Libra)

Desentendimentos, complicações domésticas e contrariedades. 11, 20 e 22; 33, 47 e 57 (horas e números).

ENTRE 23 DE OUTUBRO E 22 DE NOVEMBRO (Escorpião)

Manhã favorável: a tarde será difícil, com insucessos sociais. 11, 12 e 13; 20, 21 e 22 (horas e números).

ENTRE 23 DE NOVEMBRO E 21 DE DEZEMBRO (Sagitário)

Perda de boas oportunidades, dores de cabeça e resfriados. 14, 15 e 16; 33, 42 e 43 (horas e números).

ARQUIVO

Isolda de Sousa, do elenco de "A Fábula de Brooklyn", no Teatro da Praça

TEATRO — Paulo Francis

É o Assassinato Necessário?

DEVEMOS matar quem nos explora, segundo Irwin Shaw, em "A Fábula de Brooklyn", no Teatro da Praça. Teremos paz e sossêgo, agindo assim. Podemos até ganhar dinheiro e, à maneira de alguns capitalistas em moda, apaziguar nossa consciência enviando parte dos lucros a instituições de caridade. Afinal, caridade é sinônimo de superioridade, em qualquer contexto.

Shaw ilustra essa tese através de dois velhos, humilhados e ofendidos. Êles aspiram a pouco em matéria de bens materiais. Pescam no cais sujo de Brooklyn, gostariam de pescar no golfo do México, onde os peixes são maiores e a comunhão com a natureza mais intensa. Shaw identifica-se aqui com uma das constantes da literatura americana, embora êle e suas personagens sejam imigrantes, ou filhos de imigrantes; a nostalgia da simplicidade da vida de fronteira, oposta às complexidades da éra da máquina; o individualismo primitivo em face do homem "other directed" (David Riesman), convertido em peça de uma complicada engrenagem social. Sentimos isso em uma infinidade de autores. O exemplo clássico é Hemmingway, cujos herois estão sempre procurando reencontrar-se com a natureza em estado bruto, quer através do símbolo da tourada, do pavor patológico de castração, ou da pescaria no próprio golfo do México.

Mas as águas de Brooklyn também podem ser poluídas pelo sistema de exploração do homem pelo homem. E surge um bandido menor (os maiores são respeitáveis) que arranca dos velhos uma contribuição semanal pelo direito de pescar. "O mar é de Deus", protesta um dêles, mas logo aconselha ao amigo que considere o roubo como "mais um impôsto". E desde que cedem, continuarão a ceder sempre. São gente boa, que acredita em lei e ordem. Recorrem à justiça, mas a justiça só aceita fatos e a arte de deturpar fatos é desconhecida de gente boa.

Shaw não fica, preso à fórmula panfletária de explorador e explorado. Mostra a interdependência de dinheiro e afetividade, a corrupção de códicos morais e a mesquinharia humana a que conduz a miséria. A família de um dos velhos é assim. Sua filha quer "viver a própria vida", à imagem de felicidade vendida por Hollywood às massas; o "glamour" das celebridades, do luxo, viagens etc. E está disposta a romper os diques morais que o velho construiu para ela. Sua espôsa é um dêsses mulambos, que esconde todos os seus terrores e insuficiências no culto da hipocondria. Ao homem rêsta esconder-se no banheiro, acompanhado de um jornal. O outro é só, mas em vias de ficar mal acompanhado. Cozinha para um restaurante italiano, cuja patroa resolveu fazer dêle seu segundo marido. É grego e a mulher nunca se esquece de mencionar a submissão da Grécia diante de Roma e de ameaçá-lo com o desemprêgo, caso não ceda à sua chantagem sentimental.

Shaw também introduz a idéia do fascismo nessas relações humanas, tão simples à primeira vista. A proprietária italiana constantemente saúda Mussolini (a peça pertence à década 1930-40). O bandido é do Sul dos EE. UU. e acredita na existência de raças superiores e inferiores. Fala, também, nos princípios morais do capitalismo, nos mesmos têrmos primitivos: há os que batem e os que apanham. E Shaw envolve essas idéias em coloquialismo, capturando sua gente, ao natural, fazendo que seus pensamentos surjam através da situação, que fala por si própria.

●

HOJE em dia, o autor não partilha mais o ponto de vista comunista, como solução para o destino de sua gente boa, o "good natured man", a quem Shaw se refere no prefácio de "De Volta a Matusalém", o homem que serve de soldado e que respeita a lei, a despeito de suas aplicações injustas, a fim de não violentar a essência de seu temperamento, que é de boa paz. Shaw não faz distinções entre classes sociais. Possui, psicològicamente, uma profundeza maior do que o Shaw americano. E rejeitaria a idéia do assassinato necessário, embora a propagasse, ocasionalmente, nos seus últimos anos de vida. Temos, entretanto, a personagem do padre em "Santa Joana", que exige, violentamente, a morte da mulher, alegando motivos patrióticos e religiosos. Depois de vê-la, todavia, sendo queimada pelas chamas, êle enxerga o absurdo humano de seu ódio. Irwin Shaw, hoje em dia, concordaria com isso, pois pôde presenciar os resultados de "assassinatos necessários", na Rússia. Ainda defende a idéia de que o homem deve tomar partido, em questões políticas, como vimos em seu romance "Young Lions". Mas assimilou também a corrupção de carater que a guerra (a extensão social do "assassinato necessário") traz ao indivíduo.

Sua peça, entretanto, é uma obra realizada, que consegue uma conjugação do político e do psicológico, em têrmos claros e dramáticos. Pode discordar-se do ponto de vista básico do autor, mas não da maneira como surge expresso no texto.

Há cenas excepcionais. No auge do devaneio, os velhos e a moça, filha de um dêles, deixam empolgar-se pela idéia de fuga, que é suscitada pela passagem do "Normandie" nas proximidades de Brooklyn. A cena vai num crescendo de subjetivação, quando aparece o bandido que, falando das viagens que seu dinheiro pode comprar, coloca o sonho daquela gente no seu devido lugar de realidade social. É um grande momento de teatro. Outro é a preparação da morte do vilão, num banho turco. Enquanto os velhos confabulam, tentando vencer seu horror do ato de violência que vão praticar, um comerciante falido supre um contraste cômico, descrevendo as misérias do capitalismo, em têrmos de estatísticas bancárias. Novamente a antítese de indivíduo e circunstâncias, vista, alternadamente, sob um ângulo satírico e sinistro. E, por fim, o assassinato do vilão, precedido de uma conferência sôbre fascismo, que o torna ainda mais repulsivo. Os velhos, frágeis e pobres de argumentação, pequeninos diante de seu algoz, vão pouco a pouco adquirindo a coragem para matar seu semelhante. No decorrer dessa cena, uma senhora grã-fina, sentada próxima do cronista, acompanhava a indecisão dos velhos estalando os dedos, como as crianças em filmes de mocinho, e sussurrava, nervosamente: "mata, mata, mata de uma vez". Suas jóias tilintavam com o esfôrço.

Quadro de Torres Aguerro, um dos pintores argentinos que expõem na Escolinha de Arte

ARTES — Antônio Bento

A Crise no Municipal

NO ano proximo comemora-se o cinqüentenário do Teatro Municipal, que já tem um passado por assim dizer histórico a relembrar e a exaltar. Todos os grandes artistas da época exibiram-se em seu palco. Caruso, Nijinsky, Titta Ruffo, Paderewsky, Isadora Duncan, entre outros, foram aí aplaudidos. Infelizmente, o teatro atravessa agora dias melancólicos, com a paralisação completa de suas temporadas internacionais em virtude da crise financeira.

A alta do dólar foi calamitosa, tornando quase proibitiva a contratação dos artistas internacionais de renome.

Pensava-se que as comemorações de 1959 iriam interromper a crise que o Municipal vem atravessando. Mas, as perspectivas continuam sombrias.

Ontem à tarde após uma reunião no gabinete do sr. Lima Pádua, encontramos o sr. Jim Barbosa, presidente da Associação dos Artistas Líricos e membro da Comissão Artística do Municipal, que se mostrava muito pessimista, tendo-nos feito estas declarações:

— Falo sobretudo como presidente da Associação de Artistas Líricos. Es ou desolado com o corte nas verbas destinadas aos espetáculos de 1959. Da Temporada Nacional de Arte foram tirados 3 milhões de cruzeiros. Do Festival do Rio de Janeiro 1 milhão. Dos espetáculos de ópera e ballet realizados nos teatros dos subúrbios e iniciados na gestão do sr. Murillo Miranda foram tirados quinhentos mil cruzeiros. Parece-me que, com êstes cortes, são prejudicados os artistas brasileiros, razão pela qual não me conformo com a economia forçada. Estou desolado com esta decisão.

Tem razão o sr. Jim Barbosa. Com a inflação deveriam aumentar as verbas que, ao contrário, foram cortadas impiedosamente.

ISSO significa que, no ano de seu cinqüentenário, o Teatro Municipal não terá grandes artistas estrangeiros em seu palco, a não ser que venham de graça.

Sugiro desde já que o Municipal, em face da crise, encabece uma Operação Sul-americana de Teatro, do tipo da OPA. Podia-se arranjar uma boa sigla para a coisa, juntando-se a nossa principal casa de espetáculos ao "Colon" de Buenos Aires, e a outros de categoria a fim de que a ajuda estrangeira dê alguma vida à Temporada de 1959. Viriam ao Brasil e outros países desta parte do continente alguns conjuntos das grandes potências enviados de Nova Iorque, Moscou, Roma, Paris, Londres, Pequim e Tóquio. Fechado, como permaneceu êste ano, é que o Municipal não pode continuar, pois isso seria um grave atestado de inépcia para a própria administração municipal, mesmo porque subiu êste ano sensivelmente o preço dos ingressos.

Artistas argentinos na Escolinha

TEM sido muito visitada, na Escolinha de Arte do Brasil, a exposição dos artistas abstratos argentinos.

Bailados em vesperal

COM o mesmo programa da noite de estréia, realizar-se-á, domingo, em vesperal às 16 horas outro espetáculo de bailados pelo Corpo de Baile do Municipal, dirigido pela coreógrafa Eugênia Feodorova atuando a Orquestra sob a regência do Maestro Nino Stinco.

Hoje, o Festival Radamés Gnattali

REALIZA-SE hoje, sábado, às 16,30 horas, no Teatro Municipal, um Festival Radamés Gnattali, encerrando a "Série Nacional" de concertos da OSB.

O programa constará das seguintes obras: **Concertino para piano, flauta e orquestra de cordas** (solistas: Radamés Gnattali e Moacyr Liserra); **Brasiliana n. 6 para piano e orquestra** (solista: Radamés Gnattali); **Concêrto para harmônica de bôca e orquestra** (solista: Eduardo Nardux — Edu); **Sinfonia Popular.**

As duas primeiras obras do programa serão ouvidas em primeira audição pública no Rio de Janeiro, e o Concêrto para harmônica de bôca e orquestra será apresentado em primeira audição mundial, concluído em época recente e dedicado ao famoso virtuose brasileiro Edu, cuja gravação do "Moto Perpétuo" de Paganini conquistou para o popular artista uma projeção internacional. Será essa a primeira vez que êsse instrumento se fará ouvir no Teatro Municipal, desempenhando um papel de solista de uma obra de espirito e forma eminentemente clássicos.

O maestro Armando Belardi, nome destacado da música bandeirante, onde a sua atuação tem sido intensa, como regente de concertos sinfônicos e espetáculos de ópera, atuará como regente de 3 obras do programa. A estréia mundial do Concêrto para harmônica de bôca estará sob a regência do próprio autor.

Amanhã, às 10 horas, no Municipal, repete-se o Festival Radamés Gnattali.

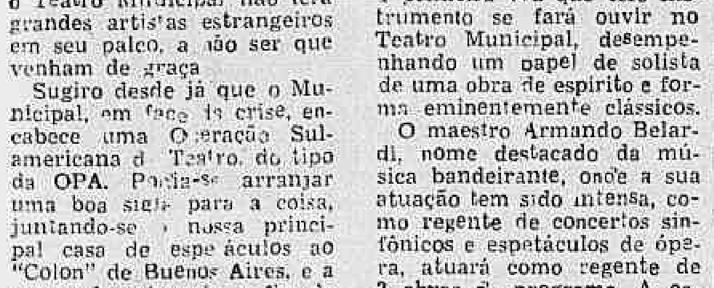

MADRUGADA — Mister Eco

Amigo é Para Essas Coisas

— SEI que errei não nego. Sei mesmo que a minha falta é irreparável. Não. Eu não terei perdão e não o condeno por isso. A condenada sou eu, receba a minha sentença calmamente e hei de expiar, vida inteira, o pecado fatal. Não pense que o chamei para me socorrer da sua qualidade de bom amigo de nós dois, tentando uma pacificação. Ela é impossível, eu sei, mesmo considerando os laços fraternais que os unem, já se vão tantos anos. Não duvido da sua influência, do seu poder de persuasão, mas não o faça. Desta vez, foi para sempre.

A conversa do casal era no fundo do bar, fim de noite, quando a música parou e os garçons olhavam com olhar de inquirir se já não era tempo de se ir embora. Êle ouvia. Ela falava. Aos quandos, ensaiava interrompê-la com palavras de consôlo, para dizer que não era tanto assim, que tudo poderia ser esquecido — quem sabe? — na esperança de surgir vida nova, sem mágoas do passado. Mas não podia. Porque ela continuava:

— Não quero, nem de leve, que você julgue que eu estou procurando aproximação. Mesmo porque, conhecendo-o como o conheço, sabendo da sua integridade de caráter, jamais êle voltaria. Nunca. O êrro, o grande êrro a mim só pertence. E eu o reconheço, conformadamente.

Agora, estavam sozinhos. Não havia mais ninguém no bar. Até os garçons desistiram de esperar e trocaram a jaqueta branca, palestrando ao longe com o "caixa". Êle procurava atinar sôbre o verdadeiro motivo daquele encontro, se ela não desejava, em absoluto, a reconciliação, se reconhecia tão eloqüentemente a falta cometida. Um gole de uísque foi a única oportunidade naquela cansaria de lamentações, que êle encontrou para arriscar:

— Afinal?

— Só quero uma coisa de você. Que você consiga que êle me devolva aquêle cachorrinho de pelúcia, lembrança do nosso primeiro encontro. Foi numa tarde de verão, sabe? quando nos olhamos pela primeira vez, na Sorveteria Americana. Convidou-me para um "milk-shake." Aceitei. Conversamos sem relógio, em mútuo encantamento. Tarde tôda. Quando nos despedimos, êle me presenteou com aquêle cachorrinho de pelúcia. É somente o que quero. Meu cachorrinho de pelúcia. Nada mais.

Amigo, como sabeis, é para essas coisas. Êle prometeu reaver o cachorrinho. Prometeu também não tocar em reconciliação e promessa é dívida. Principalmente para êle que, como bom amigo, acompanhara o desenrolar de todo aquêle romance, agora terminado inexoràvelmente. E, como amigo não poderia tomar partido. Ficaria neutro. Atenderia aos dois, como se nada houvesse acontecido.

Noites após, um novo encontro. Êle trazia um embrulhinho. Ela, ansiedade nos olhos e coração aos pulos:

— Trouxe?

— Trouxe.

Sentaram-se. Vieram os drinques. Ela agora, perdera a loquacidade. Estava muda. Êle também não dizia nada, fazia mistério e o seu silêncio a torturava em angustiantes minutos. Até que, após sorver um gole, se resolveu a falar:

— Trouxe sim. Trouxe o seu cachorrinho de pelúcia. Está aqui. Mas a maior surprêsa você não sabe. Mesmo com a forte amizade que nos liga há tanto tempo — amigo é para essas coisas — foi uma luta tremenda conseguir que êle atendesse ao seu pedido e desistisse de perdoá-la. Mas consegui. Graças a mim, hein? Graças a mim.

E nunca se soube por que, naquele fim de noite e no fundo do bar a mulher chorava tanto.

— • —

Couvert

*** Leny Eversong e o vozeirão que lhe deu fama não estão alcançando êxito de público, como se esperava, nas noites do Fred's. *** Trio Ipacaraí, Bárbara Martins, Alzide Costa, Monique Colin, Delegado de Mangueira, Carmen Costa, Sivuca, passistas e cabrochas, todos no "show" de La Bohème. *** Bom público no Teatro do Leme para assistir a "Luta Até o Amanhecer". *** Filas na madrugada "strip-tease" na Pigalle. *** Os passistas de "Au Bon Gourmet" já estão retendo os freqüentadores da casa até mais tarde. Carnaval à vista. *** "Vai ver que é" é nome de maliciosa marcha carnavalesca da autoria de Carvalhinho e Paulo Gracindo. Dizem que o último entrou na parceria apenas com o "piche". Homem brincando de bambolê, vai ver que também é. *** Amanhã, no suplemento dêste DC encontrareis o depoimento de Rosinda Rosa — "A Vedeta D'Além Mar". Aguardai.

JORNALISTA TEOPHILO DE ANDRADE

Comemoração do seu jubileu cafeeiro

Realizar-se-á quarta-feira próxima, dia 26 do corrente, a homenagem que o Centro do Comércio de Café do Rio de Janeiro vai promover para comemorar o transcurso do jubileu cafeeiro do jornalista Teophilo de Andrade. A iniciativa conta com o apoio do comércio local, dos amigos do homenageado e, também, da Associação Comercial de Santos, do Centro do Comércio de Café de Vitória e do Centro do Comércio de Café de Paranaguá. Às 11 horas daquêle dia terá lugar, na sede do Centro do Comércio de Café, Rua da Quitanda, 191, exposição dos incunábulos cafeeiros pertencentes à biblioteca de Teophilo de Andrade, seguindo-se a exibição de um filme de curta metragem e, às 13 horas, no Clube Comercial, o almôço a que deverão comparecer personalidades de destaque da vida econômica, cultural e administrativa do país. As listas de adesões encontram-se nas Secretarias das entidades citadas, da Associação Comercial do Rio de Janeiro e, também, na Secretaria do Centro, tal.: 23-3940

DR. BOAVISTA NERY
CLINICA MEDICA
RUA ALVARO ALVIM 21 14º and. Sala 1.406 — Têrças Quintas e Sábados das 14 às 16 hs. — Tel.: 52-0150
Residência: Tel.: 26-6888

REGISTRO

EFEMÉRIDES

1823 — Primeira lei de imprensa do Brasil. Evaristo da Veiga se celebrizou na sua campanha contra essa mordaça à imprensa, asfixiada pela censura.

1910 — Revolta de parte da esquadra, sob o comando do marinheiro João Cândido.

1910 — Morre assassinado na revolta de marinheiros chefiados por João Cândido, à bordo do couraçado "Minas Gerais", o comandante Batista das Neves.

ANIVERSARIOS

FAZEM ANOS HOJE:

SENHORES:

José Azeredo; Wilson Tôrres Tenório; José Pedro Ferreira da Costa; Osvaldo de Araújo Lima; Hildebrando de Carvalho; João Sousa; Bolivar Martins Pereira; Abílio Teixeira de Aguiar; Pedro Ribeiro da Silva; Luís Felipe Ferreira Souto; Antonio Alves do Vale Júnior; Fausto de Almeida, jornalista; Valdir Batista Gonçalves; Cecílio de Aguiar; Antonio Carvalho Sobrinho; Francisco de Sousa Pereira; Fileno de Miranda; tte. Hélio de Resende Chaves; dr. Maximiano Augusto Gonçalves; Fausto Guimarães de Almeida.

SENHORAS:

Cecília de Castro.

CASAMENTOS

Realizar-se-á, hoje, às 17,30 horas, na igreja do Divino Salvador, o enlace matrimonial da srta. Vanilda Guedes, filha do sr. Lúcio de Oliveira Guedes e da sra. Antonia do Nascimento Guedes com o sr. Djalma Bastos, filho da viúva Maria de Oliveira Bastos. O ato civil terá lugar no Pretório tendo como testemunhas o sr. Arnaldo de Oliveira e a sra. Dagmar Bastos de Oliveira. Na cerimônia religiosa serão padrinhos o sr. Arnaldo Mainardi e a sra. Neusa Mainardi.

— Na Igreja da Candelária, realizar-se-á, no dia 29 do corrente, às 18 horas, o casamento da srta. Maria Lúcia, filha do sr. Luís Gallotti e senhora, com o sr. Helion Póvoa.

FESTAS

CLUBE SUL AMERICA — Hoje, das 22 às 4 horas, o Clube Sul América fará realizar uma festa-dançante nos salões do Botafogo F. R.

CONFERÊNCIAS

Será realizada amanhã, às 10 horas da manhã, no Templo da Humanidade na Rua Benjamin Constant, 74 (Glória), uma conferência pública sôbre: "Apreciação da futura política internacional". Será orador o sr. Augusto Beltrão Pernetta.

ASSOCIAÇÕES

Hoje, às 15 horas, reunir-se-á, em sua sede, na Avenida Treze de Maio, Edifício Darke, 2.º andar, a Federação das Academias de Letras do Brasil. Após a sessão ordinária, o desembargador Florêncio de Abreu, da Academia Sul-Riograndense de Letras, pronunciará uma palestra sôbre "Impressões da Infância".

PROSPECTO DA FÁBRICA NACIONAL DE MOTORES S. A.

Na publicação do "Prospecto da Fábrica Nacional de Motores" em nossa edição de 11 do corrente, páginas 2, 10 e 11, por motivos de erros de impressão, algumas palavras e cifras não saíram corretas, razão porque publicamos abaixo, as necessárias corrigendas:

Página 2 — 2ª coluna — 42ª linha — Onde se lê: Alfo Romeu S. A. leia-se Alfa Romeu S.p.A.

Página 10 — 1ª coluna — 57ª linha — Onde se lá mnmo, leia-se mínimo.

4ª coluna — 6ª linha — Onde se lê: ter sido, leia-se: ter tido; 47ª linha — Onde se lê: representadas, leia-se: representados; 64ª linha — Onde se lê: 2) colaboração, leia-se: 2) a colaboração; 70ª linha — Onde se lê: do crescimento, leia-se: no crescimento.

Página 11 — 1ª coluna — 59ª linha — Onde se lê: Administrativo e Financeiro, leia-se: Administrativo e Financeiro Substituto; 103ª linha — Onde se lê: (oitocentos e cinquenta milhões de cruzeiros, leia-se: (oitocentos milhões de cruzeiros); 194ª linha — Onde se lê: em quência, leia-se: em consequência.

INSTITUTO DE APOSENTADORIA E PENSÕES DOS EMPREGADOS EM TRANSPORTES E CARGAS

EDITAL

CONCORRENCIA PÚBLICA para venda das lojas e sôbre-lojas do Edifício da Rua das Laranjeiras, 430.

Estão abertas até às 12 horas do dia 4 de dezembro as inscrições para compra de 2 (duas) lojas e 7 (sete) sôbre-lojas do citado edifício da Rua das Laranjeiras, 430.

Tôdas as informações serão prestadas, no local, das 8 às 12 horas pela Comissão de Vendas.

As vendas são feitas obedecendo as mesmas normas adotadas na primeira concorrência e de que se acham fixadas no mesmo local.

Rio de Janeiro, 18 de novembro de 1958
FRANCISCO ANTONIO DE OLIVEIRA
F. A. SA' FREIRE DE FARIA
Comissão de Vendas

Rádio Mayrink Veiga

apresenta

HOJE:

20 horas: "Esta vida é bem bolada"
20,30 hs.: Matrimônio & Cia."
21 horas: "Com uma telha de menos"
21,30 hs.: "Fatos que a história guardou"
22 horas: "O que o Brasil deve saber"
23 horas: "Música Variada"
24 horas: "O mundo em sua casa"

o carioca RECLAMA

"ESPIRITISMO BARULHENTO"

A propósito de uma notícia, sob o título acima, publicada nesta seção em data de 14 do corrente, compareceram ao DC os dirigentes do Centro localizado na Rua Gen. Padilha, 26, em S. Cristóvão, que declararam estar o mesmo legalizado desde 7 de fevereiro de 1955 e autorizado a funcionar das 8 às 22 horas, sendo que aos sábados, às vêzes, a sessão se prolonga até às 23 horas. Informaram ainda que em conseqüência da referida publicação, o Delegado do 16.º DP retirou o alvará de funcionamento do centro.

CAMPANHA DA ÁRVORE?

Em plena época de incentivo à arborização, qual será a explicação para a derrubada de árvores que se vem fazendo na Gávea, em frente ao Itanhangá Golfe Clube?

CANOS ARREBENTADOS

O leitor Gomes Serpa, morador no Engenho de Dentro, solicita, por intermédio do DC, ao DA da PDF, urgentes reparos dos canos arrebentados nas Ruas Abolição, 456, Arquias Cordeiro, 870 e Da. Teresa, 15 e 36.

ALTO-FALANTE ALTÍSSIMO

Moradores da Rua Monsenhor Amorim e Pça. N. S. da Conceição reclamam contra o alto volume com que o Pe. Alexandre faz a publicidade das obras que está realizando no bairro. A barulheira — dizem — começa às 6 da manhã várias queixas já foram registradas no 19.º DP, contra tal abuso; no entanto, até hoje, nenhuma providência foi tomada por parte das autoridades competentes.

CABEÇA NO TRÁFEGO

Moradora da Glória acha que não estão "pensando com a cabeça" em matéria de tráfego no DF. E cita exemplos: 1) é um êrro suprimir os pontos iniciais da Glória, Largo do Machado e outras linhas circulares; 2) é uma maldade alterar o trajeto do micro-ônibus 22 — o único transporte direto de Copacabana que passa no Catete, como também o 126 que vem do Leblon e serve a êsse bairro; 3) a passagem pelo Catete evita, das 17,30 hs. em diante, que se transforme, para os moradores, numa tremenda guerra de nervos, a travessia do Flamengo na altura d Glóri, em hor de movimento; 4) os bairros necessitam de transporte direto para os diferentes pontos das Zonas Súl e Norte.

UMA PEDRA NO CAMINHO

Moradora da Rua Marquês de Abrantes reclama contra um buraco enorme, perto da Fundação Romão Duarte, e que vem de completar 2 anos de idade: "É uma pedra no caminho da gente". Um pouco mais adiante — continua a reclamante — em uma obra, colocaram um cano enorme sôbre o passeio; os pedestres, pois, que passem pelo meio da rua, fazendo concorrência no intenso tráfego de veículos.

ENDERÊÇO DA MISÉRIA

Apesar do "Serviço de Favelas", da PDF, eis um dos barracos que proliferam em Honório Gurgel. Aluguel: Cr$ 300,00. Divisão: cozinha e quarto, ambos microscópicos. Por falta de espaço as três criancinhas dormem debaixo da cama de seus pais. Leia, na edição de domingo, completa reportagem sôbre o bairro de Honório Gurgel e seus habitantes.

Prestigie as Sociedades de Amigos dos Bairros

Seu talão vale um milhão. Exija comprovantes de suas compras. Quando comerciantes negarem o seu fornecimento, recorra às Coletorias da Prefeitura, espalhadas por tôda a cidade. (Contribuição do DC à Secretaria Geral de Finanças da Prefeitura).

Queixas e reclamações para esta seção deverão ser remetidas para o Departamento de Promoção e Vendas do DIARIO CARIOCA — Av. Rio Branco, 25, 2.º, sala 207, ou através do telefone: 23-3662. De segunda a sábado, às 9,05 horas, ouça pela Rádio Mayrink Veiga, em 1220 quilociclos, a transmissão das queixas aqui publicadas, que são também remetidas às autoridades competentes.

DR. LAURO LANA
DOENÇAS INTERNAS
LARGO DE S. FRANCISCO, 26
DE 14 ÀS 18 HORAS
Av. N. S. Copacabana, 540
GRUPO 203
DE 9 ÀS 11 HORAS
Tel.: 43-3801 e 57-7413

DOENÇAS DA PELE
Sífilis Câncer Eczemas Verrugas, Espinhas Queda de Cabelo Furúnculos etc
Dr. Agostinho da Cunho
Assembléia, 73 Tel 42-1155 e 45-1318 Das 16 às 19 horas

SÃO JOSÉ DOS CAMPOS
— CAMPOS DE JORDÃO —
Ônibus diários e diretos para São José dos Campos e dando ligações com Campos de Jordão. Admire o progresso de São José e goze as delícias de Campos de Jordão.
Informações e venda de passagens — Estação Rodoviária — Praça Mauá — (balcão da administração: Tel. 23-3414) Em São José dos Campos — Bar Santa Helena — Rua 15 de Novembro, 112 — Tel.: 442. Aceitam-se encomendas e alugamos ônibus especiais.

CARTAZ

TEATROS

DE BOLSO — 27-3122 — "Pedro Mico". Sábados, às 20,30 e 22,15 horas. Vesperais às quintas e domingos às 16 horas.
CARLOS GOMES — 22-7581 — "Os Sete Gatinhos" às 21 horas. Vesperais às quintas e domingos às 16 horas.
COPACABANA — 57-1818 — "Chá e Simpatia" às 21,30 horas. Vesperais às quintas e domingos às 16 horas.
DULCINA — 32-5817.
JARDEL — 27-8712 — "As Mãos de Eurídice" às 21 horas. Vesperais às quintas e domingos às 16 horas.
GINÁSTICO — 42-4521 — "Rua São Luiz 27 — 8º andar" às 21 horas. Sábados às 20 e 22 horas. Vesperais às quintas e domingos às 16 horas.
JOÃO CAETANO — 43-4276 — "Em ... Apelido" às 20 e 22 horas. Vesperais às quintas e domingos, às 16 horas.
LEME — 37-6412 —
MESBLA — 22-7622 — "Negócios de Estado" às 21 horas. Sábados às 20 e 22 horas. Vesperais às quintas e domingos às 16 horas.
MUNICIPAL — 42-6103.
PRAÇA — 4-3709 — "A Fabula de Brooklyn". As quintas, sextas, sábados e domingos, às 21,30 horas. Vesperais aos domingos, às 17 horas.
RIVAL — 22-2721 — "Dona Violante Miranda" às 21 horas. Vesperais às quintas e domingos, às 16 horas.
RECREIO — 22-8164 — "Rei Momo de Baby Doll" às 20 e 22 horas. Vesperais às quintas e domingos, às 16 horas.
REPUBLICA — 22-0271.
S. JORGE — 45-9051 — "Disfarça e Bota a Mão" às 20 e 22 horas. Vesperais às quintas e domingos às 16 horas.
SERRADOR — 42-6422 — "Me dá um Cheirinho" às 21,15 horas. Vesperais às quintas e domingos, às 16 horas.
TABLADO — 26-4555 — "O Rapto da Cebolinha" somente aos sábados e domingos, às 15,30 horas e 17 horas.
TIJUCA — 26-1039 — "Maria Trapalhona". Aos sábados, às 15 horas. Domingos, às 10,30 horas.
UNIÃO DAS OPERÁRIAS DE JESUS — 36-2579 — "Exposição 1935". As sextas e sábados, às 21,30 horas. Domingos, às 16 e 21,30 horas.
ZAQUIA JORGE — "Está Sobrando Mulher" às 21 horas. Vesperais às quintas e domingos, às 16 horas.

CINEMAS

Os lançamentos

UM AMOR DE PROFESSÔRA (The Teacher's Pet) — Vistavisão — Dirigido por George Seaton. Com Clark Gable e Doris Day. Comédia romântica. No AZTECA, RICAMAR, CARUSO, ESKYE (Tijuca), PRESIDENTE, NACIONAL, MEIER, REGENCIA, S. PEDRO. Horário: 2 — 4 — 6 — 8 e 10 horas. Proibido até 14 anos.
O MORDOMO E A DAMA (Paradise Lagoon) — Megascópio Colorido. Dirigido por Vernon Harris. Com Kenneth More e Diane Cilento. Comédia. No S. LUIZ, REX, RIAN, LEBLON, CARIOCA, SANTA ALICE e CENTRAL. Horário: 2 — 3,40 — 5,20 — 7 — 8,40 e 10,20 horas. Livre.
O ESCORPIÃO NEGRO (The Black Scorpion). Dirigido por Edward Ludwig. Com Richard Denning e Mara Corday. Science Fiction. — No ODEON, ALASKA, AMERICA, COLISEU e EDEN. Horário: 2 — 3,40 — 5,20 — 7 — 8,40 e 10,20 horas. Proibido até 10 anos.
RAPTO DE MULHERES" (L'Homme et L'Enfant) — Francês — Cinemascópio. Colorido. Dirigido por Raoul Andre. — Com Eddie Constantine e Folco Lulli. Drama. No PATHE', RIVIERA, S. JOSE', ROIAL, PARA TODOS e MAUA'. Horário: 2 — 4 — 6 — 8 e 10 horas. Proibido até 18 anos.
IRRESISTIVEL FORASTEIRO (The Sheepman). Cinemascópio Colorido. Dirigido por George Marshall. Com Glenn Ford e Shirley MacLaine. Western. No METRO PASSEIO, METRO COPACABANA, METRO TIJUCA, PAX. Horário: 2 — 4 — 6 — 8 — e 10 horas. Proibido até 10 anos.
AMOR NA TARDE (Love in The Afternoon). Dirigido por Billy Wilder. Com Gary Cooper, Audrey Hepburn e Maurice Chevalier. Comédia Romântica. PLAZA, ASTORIA, OLINDA, COLONIAL e MASCOTE. Horários: 2 — 4,30 — 7 e 9,30 horas. Proibido até 14 anos.
ESTIGMA DA CRUELDADE (The Bravados). Cinemascópio. Colorido. Dirigido por Henry King. Com Gregory Peck e Joan Collins. Western. No PALACIO, ROXI, MADRI, IMPERATOR, PIRAJA' e ODEON (Niterói). Horários: 2 — 4 — 6 — 8 e 10 horas. Proibido até 18 anos.

REAPRESENTAÇÕES

A NOITE SONHAMOS (A Song to Remember). Colorido. — Dirigido por Charles Vidor. Com Paul Muni e Merle Oberon. Drama. No VITORIA e COPACABANA. — Horário: 1,20 — 3,30 — 5,40 — 7,50 e 10 horas. Livre.

Solicitamos aos srs. leitores a gentileza de atualizarem as programações e mudanças de filmes escrevendo ou telefonando para ALBERTO C. B. — DC — Av. Rio Branco 25 — Telefone 23-3239 das 13 às 17 horas.

CENTRO

CINEAC TRIANON — 42-6024 — "Sessões Passatempo".
CAPITOLIO — 42-6788 — "Sessões Passatempo".
COLONIAL — 42-8512 — "Amor na Tarde".
ESTACIO DE SA' — 32-2923 — "O Sedutor".
FLORIANO — 23-9074 — "Esse Milhão é Meu".
FLUMINENSE — 28-9074 — "Meus Dois Carinhos".
IDEAL — 42-0348 — "Esse Milhão é Meu".
IMPERIO — 22-9348 — "Rifles para Bengala".
MARROCOS — 22-7979 — "Voltei".
MARROCOS — 22-7979 — "Jornada Inesquecível" e "Anjos Granfinos".
MEM DE SA — "Represália".
METRO PASSEIO — "Irresistível Forasteiro".
OLIMPIA — 42-8983 —
ODEON — 22-1508 — "O Escorpião Negro".
PALACIO — 22-0838 — "Estigma da Crueldade".
PATHE' — 22-6795 — "Rapto de Mulheres".
PLAZA — 22-1197 — "Amor na Tarde".
PRESIDENTE — 42-7128 — "Um Amor de Professôra".
REX — 22-6517 — "O Mordomo e a Dama".
RIVOLI — "Um Amor de Professôra".
VITORIA — 22-6548 — "A Noite Sonhamos".
RIO BRANCO — "A Grande Cruzada".
S. JOSE' — "Rapto de Mulheres".

ZONA SUL

ALASKA — "O Escorpião Negro".
ART-PALACIO — "A Grande Cruzada".
AZTECA — 45-6813 — "Um Amor de Professôra".
ASTORIA — "Amor na Tarde".
BOTAFOGO — "Esse Milhão é Meu".
CARUSO-COPACABANA — 27-5100 — "Um Amor de Professôra".
COPACABANA — 57-5134 — "A Noite Sonhamos".
FLORESTA — 26-6237
GUANABARA — "O Escorpião Negro".
IPANEMA — "Esse Milhão é meu".
LEBLON — 27-7805 — "O Mordomo e a Dama".
METRO-COPACABANA — 37-9797 — "O Irresistível Forasteiro".
MIRAMAR — "O Escorpião Negro".
NACIONAL — "Um Amor de Professôra".
PAX — 27-6621 — "O Irresistível Forasteiro".
PIRAJA' — "Estigma da Crueldade".
POLITEAMA — "Esse Milhão é Meu".
RIAN — "O Mordomo e a Dama".
RICAMAR — "Um Amor de Professôra".
RIVIERA — "Rapto de Mulheres".
ROXI — 27-8245 — "Estigma da Crueldade".
S. LUIZ — 25-7450 — "O Mordomo e a Dama".

ZONA NORTE

AVENIDA — "De Vento em Pôpa".
AMERICA — 48-1518 — "O Escorpião Negro".
CARIOCA — 28-3171 — "O Mordomo e a Dama".
ESKYE TIJUCA — 28-5513 — "Um Amor de Professôra".
MADRID — 48-1184 — "Estigma da Crueldade".
HADDOCK LOBO — 48-9610.
MARACANA — "O Corsário da Meia Lua".
MEIER — 29-122 — "Um Amor de Professôra".
METRO-TIJUCA — 48-9970 — "O Irresistível Forasteiro".
NATAL — "Represália".
OLINDA — 48-1082 — "Amor na Tarde".
SANTO AFONSO
TIJUCA — "Esse Milhão é Meu".
VILA ISABEL — 48-1310 — "Tem Boi na Linha".

SUBÚRBIOS DA CENTRAL

ABOLIÇÃO — "Esse Milhão é Meu".
AGUA SANTA — "Alegria de Viver".
ALFA — 29-6315 — "Fogos de Artifício".
ANCHIETA — "O Egípcio".
BANDEIRANTES — 29-3262 — "Uma Americana na Itália".
BELMAR — "Represália".
CACHAMBI — "Esse Milhão é Meu".
COLISEU — 29-8753 — "O Escorpião Negro".
ENGENHO DE DENTRO — "Um Amor de Professôra".
DEL CASTILHO — "Alta Sociedade" e "Gatilho Relâmpago".
ESKYE — "A Grande Cruzada".
IMPERATOR — "Estigma da Crueldade".
IRAJA' — "Rio Fantasia".
MADUREIRA — "Esse Milhão é Meu".
MONTE CASTELO — "Um Certo Sorriso".
NOVO HORIZONTE
PADRE NOBREGA — "Guerra ao Samba" e "Mergulho Mortal no Espaço".
PALACIO VITORIA — 48-8250 — "Fogos de Artifício".
RIDAN — "Pobres, mas Belas".
REAL — "Simba" e "Esplando Espiões".
ROULIEN — "Madame Du Barry".
VAZ LOBO — "Sangue por Sangue".

SUBÚRBIOS DA LEOPOLDINA

BRAZ DE PINA — 30-3489 — "Esse Milhão é Meu".
BONSUCESSO — "Esse Milhão é Meu".
CARMOLI — "As Aventuras de Don Juan" e "Mulher Tigre".
CENTRAL — "Choque de Odios" e "Os Rapinantes".
LEOPOLDINA — "O Escorpião Negro".
MAUA' — "Rapto de Mulheres".
MELO — "Entre o Céu e o Inferno".
MURIAE' — "A Caça do Monstro".
PALACIO HIGIENOPOLIS —
PENHA — "Espadas Implacáveis".
PARAISO — "Os Paladinos de França".
RAMOS — "Escravas de Cartago".
ROSARIO — "Quem foi Jess James".
SANTA HELENA — "Fúria Bárbara".
S. PEDRO — "Um Amor de Professôra".

ILHA DO GOVERNADOR

GUARABU — "Miguel Strogoff".
JARDIM — "Alegria de Viver".

NITERÓI

CASSINO — "A Grande Cruzada".
CENTRAL — "O Mordomo e a Dama".
EDEN — "O Escorpião Negro".
ICARAI' — "O Mordomo e a Dama".
IMPERIAL — "Pobres, Mas Belas".
ODEON — "Estigma da Crueldade".
S. BENTO — "O Irresistível Forasteiro".

SÃO GONÇALO

MUTUA' — "Tambores de Guerra" e "Mulher do Rio".

PETRÓPOLIS

ART-PALACIO — "Fogos de Artifício".
CAPITOLIO — "Represália".
PETROPOLIS — "Como Roubar Um Banco".
DOM PEDRO — "Meu Pecado foi Nascer".

JACAREPAGUÁ

BARONEZA
MARAJO'

BANGU

MOÇA BONITA — "Esse Milhão é Meu".
MODERNO — "Vingança no Coração".

CAXIAS

CAXIAS — "O Corsário da Meia Lua".
PAZ — "Esse Milhão é Meu".

TRÊS RIOS

REX — "A Grande Vedete" e "A Casa das Amarguras".

NOVA IGUAÇU

VERDE — "E As Chuvas Chegaram".
IGUACU — "O Capacete de Aço".
NILOPOLIS — "A Ultima Caçada".
S. JORGE — "Império de Bala".

NÁSTIA COM O 'PÁREO NA BÔCA': DEVE VENCER

Rondó dos Cavalões

MULTAS INJUSTAS (1)

Nas últimas resoluções, dos "meninos" da CC, tem assim: C — multar em Cr$ 5.000,00 o tratador Rubens Carrapito, de acôrdo com o parágrafo 3.º do artigo 162 do Código, e, de acôrdo com o § 6.º do mesmo artigo, só permitir voltar a correr, novamente, o cavalo Mister Joe, com autorização do "starter".

F — Multar em Cr$ 500,00 o tratador Levi Ferreira, por infração da alínea a do artigo 45, do código (ter nos seus cuidados maior número de animais, do que o permitido pelo código).

Muito bem. Agora vamos tecer uns comentários à volta dessas duas resoluções.

Vejamos a primeira: o tratador Rubens Carrapito inscreveu um cavalo pra correr. Acontece que êsse cavalinho, no dia da corrida, ou por causa do calor excessivo, ou por estar sentido qualquer coisa, ou apenas por estar mal humorado (é um direito que assiste a todos, não é? Cavalo também pode ter os seus dias de mau humor) ficou indócil na fita. A vista disso, que fêz a "douta" CC? Mandou retirar o animal. Tá certo. Até aí nada de mais. Ficou de mais, quando apareceu aquela letrinha C, na resolução dos "mennios".

Pois então o cavalo fica nervoso, e indócil, na fita, e, por causa disso, o treinador geme com 5.000 cruzeiros de multa? Até parece que os "meninos" da CC, tenente Ademar Fonseca, Adair Eiras o "Lampreia do Guaiba", Carlos Portinho, o "Indio Manso", são mais irracionais que os cavalinhos! Parece, pois êles querem que um animal irracional, e nervoso por excelência, fique imóvel, parado, quieto, o tempo que o senhor "starter" determinar. Ora o Tenente, o "Indio Manso" e o "Lampreia do Guaiba", que devem raciocinar, não raciocinam, e querem que os cavalos raciocinem! E' boa essa, não é?

Mas continuemos: Vocês sabem que, pra um cavalo poder ser inscrito e correr, é imprescindível que o treinador o leve a fita quantas vêzes o "starter" quiser, a fim de que êste possa exercitá-lo, educá-lo ensiná-lo a virar estátua, e a largar bem. Só depois que o "starter" aprova o aluno, na fita, declarando-o apto a tomar parte nas carreiras, é que o tratador pode inscrevê-lo. Mas nunca antes de receber uma papeleta do Nilor Macedo. A aprovação é dada por escrito.

Agora pergunto: que culpa tem o tratador se, um belo dia, o cavalinho, aprovado pelo "starter" resolve ficar indócil na fita? Êle não estava educadinho pelo "starter" e autorizado, por êste, a ser inscrito e correr? Então por que é que o tratador há de ser multado em 5.000 cruzeiros? A meu ver a multa devia caber, de preferência ao "starter".

Retirar o animal, está certo, repito; e isso já é um castigo para o proprietário, e para o tratador, mas multar, êste, pela indocilidade de um cavalinho irracional, essa, não!

Raciocinando assim, chegamos à seguinte conclusão: que se o Rubens Carrapito, ou qualquer outro tratador que se encontra na mesma situação, resolver ir a Justiça, ganhará a parada.

O espaço não dá mais para comentar a letra F. Fica prá amanhã.

* * *

NOTA — Pro Mariozinho ler. — Os "piers" da Lagoa já foram retirados. Só tem lá, agora, um barquinho, e um barqueiro. Êste, não aguenta nadar mais que uns trinta cavalos (e é natural). Só com um barquinho e um barqueiro espera-se trinta, quarenta minutos e mais, pra se conseguir nada um cavalo, porque a fila é enorme! Com os "piers", duzentos a trezentos cavalos, nadavam, na Lagoa, diàriamente.

E agora, Mariozinho? Sem os "piers" sem a piscina e com êste calor de senzala, como é que vai ser? Responda se fôr capaz.

INAH DE MORAES

GRANDE HOTEL ESTORIL
VITÓRIA — E. E. Santo
O maior, o mais luxuoso e o mais moderno Hotel do Estado
End. tel. — ESTORIL

Lembretes

1º PÁREO

KOBYLA melhorou e pode ganhar
VERÊDA TROPICAL é séria adversária

2º PÁREO

RETRUCO volta em turma acessível
PROCURADOR tem ""chance" se largar bem

3º PÁREO

NÁSTIA ""sobra" nessa companhia. Deve vencer
KOKLA reaparece bem e vai leve

4º PÁREO

OUTONO seguiu em boa forma. Candidato
TIO PAULO, no bridão, é sério ""inimigo"

5º PÁREO

URAJA deve continuar a série. ""Tinindo".
JACOARA lucra com o tempo fresco Pode ser.

6º PÁREO

ORANJE largou mal na estréia e ainda ganhou. Deve repetir.
EYSISHT retorna em boas condições

7º PÁREO

SCIPIÃO baixou de turma. Capaz de vencer
RAYON D'OR é rival de primeira linha

8º PÁREO

CRISBAM é superior a êsses competidores
FORUM é um ""leão" na raia pesada

Verbo desceu os 1000 metros em 63" justos

Na manhã de ontem foram realizados os apronto dos pareheiros que se acham inscritos para a reunião de amanhã, no Hipódromo da Gávea.

O cavalo Verbo, que se acha inscrito no «Prêmio Jockey Club de Montevidéu» — carreira principal de amanhã — fêz um dos melhores aprontos ao descer os 1.000 metros em 63".

APRONTOS

Os aprontos anotados foram os seguintes:

1º PÁREO
LA TULLIPE — 600 em 36 2/5
XILOSE — 600 em 38
BOMARSULA — 360 em 23
DEFESA — 600 em 40, suave

2º PÁREO
COROATA — 600 em 37 3/5
TERPSICORD — 700 em 48, suave
DAMAR — 600 em 35 2/5, reta oposta
BOUTIQUE — 700 em 46, suave

3º PÁREO
MADAGASCAR — 800 em 51
ZUZUCA — 800 em 51
NANDO — 800 em 53 2/5, fácil
VESPER — 800 em 53, fácil

4º PÁREO
BENGHASA' — 600 em 37 2/5
RUY BLAS — 600 em 37 2/5
URURAI — 700 em 44
LUPULO — 700 em 43 2/5
MARTINEZ — 600 em 38 2/5, bem
JACTANCIOSO — 600 em 38
OLIMPO — 600 em 38 1/5, bem
BOMARDEIRO — 600 em 36 2/5
BOMARCHUE — 800 em 50 1/5

5º PÁREO
VERBO — 1.000 em 63
MISTER BAGÉ — 700 em 44 1/5
TUTTI FRUTTI — 1.000 em 67, fácil
ALPES — 500 em 51 4/5
ESTUARDO — 700 em 45 2/5

6º PÁREO
GURUBU — 600 em 37 2/5
PENSTOCK — 360 em 23
GARDEN — 700 em 43 2/5
TRAÇADO — 700 em 44 3/5
BOG — 600 em 38 1/5
VINGO — 800 em 52

7º PÁREO
JACARATIA' — 600 em 37 2/5
JACK FRUIT — 600 em 37 2/5
WHITE FACE — 700 em 42 2/5
CIRCO — 600 em 38
CACHITO — 600 em 38 4/5
ANGU — 600 em 40, suave
JUAR — 600 em 40, suave

8º PÁREO
DOLLAR — 600 em 38, fácil
SAINT EMILION — 600 em 38 1/5, fácil
ENCOMBRE — 600 em 38 2/5, fácil
AGIO — 600 em 35 1/5
AVAL — 600 em 38, bem

HORÁRIO DE HOJE

A primeira prova da reunião desta tarde, no Hipódromo Brasileiro, será corrida às 14,10 horas.

Os Concursos serão encerrados às 14 horas e os Bettings às 15,50 horas.

Programa para amanhã

MONTARIAS OFICIAIS

1.º Páreo — às 14,10 horas — 1.200 metros — Cr$ 80.000,00.

	Quilos
1—1 Xira, L. Rigoni	55
2 Extase, G. Almeida	55
2—3 La Tulipe, P. Labre	55
4 F. de Roccaille, I. Amaral	55
3—5 Xilose, J. Marchant	55
6 Queguari, C. Dias	55
4—7 Bomarsula, H. Cunha	55
8 Defesa, J. Tinoco	55

2.º Páreo — às 14,35 horas — 1.200 metros — Cr$ 70.000,00.

	Quilos
1—1 Coroatá, M. Silva	56
2—2 Terpsicore, D. P. Silva	56
3—3 Damar, P. Fontoura	56
4 Boutique, F. G. Silva	56
4—5 Fair Helen, V. Andrade	56
6 Graça Linda, I. Souza	56

3.º Páreo — às 15,00 horas — 1.800 metros — Cr$ 75.000,00.

	Quilos
1—1 Madagascar, F. Irig.	60
2—2 Encouraçado, G. Almeida	58
3 Carijós, J. Tinoco	50
3—4 Vilão, não corre	50
" Zuzuca, J. Baffica	50
4—5 Nando, M. Silva	56
" Vesper, I. Souza	54

4.º Páreo — às 15,30 horas — 1.200 metros — Cr$ 80.000,00.

	Quilos
1—1 Benghasi, F. Irig.	55
" Ruy Blás, D. P. Silva	55
2—2 Ururai, O. Ulloa	55
3 Lúpulo, P. Labre	55
3—4 Martinez, I. Pinheiro	55
5 Jactancioso, G. Almeida	55
6 True Love, M. Silva	55
4—7 Olimpo, L. Rigoni	55
8 Bomardeiro, D. Moreira	55
" Bomarchuê, H. Cunha	55

5.º Páreo — às 16,00 horas — 2.400 metros — Cr$ 180.00,00 — PRÊMIO JOCKEY CLUB DE MONTEVIDEU

	Quilos
1—1 Verbo, J. Marchant	58
2—2 Mister Bagé, J. Tinoco	54
3 Manassés, O. Ulloa	51
3—4 Tutti Frutti, H. Cunha	54
5 Zuzuca, não corre	48
4—6 Alpes, A. Portilho	59
7 Estuado, F. Irig.	57

6.º Páreo — às 16,30 horas — 1.200 metros — Cr$ 70.000,00 — BETTING.

	Quilos
1—1 Gurubu, M. Henrique	56
2 Barnechiue, E. Castillo	56
2—3 Penstock, J. Tinoco	56
4 Garden, F. G. Silva	56
3—5 Traçado, O. Ulloa	56
6 Bog, I. Pinheiro	56
7 Bang, J. Barros	56
4—8 Guná, J. Graça	56
9 Urupá, G. Almeida	56
10 Vingo, L. Rigoni	56

7.º Páreo — às 17,00 horas — 1.200 metros — Cr$6 5.000,00. BETTING.

	Quilos
1—1 Jaracatiá, M. Silva	58
2 Sixpence, M. Henrique	52
3 Elias, L. Vaz	54
2—4 J. Fruit, J. Tinoco	54
5 W. Face, C. Paranhos	52
6 Circo, L. Rigoni	54
3—7 Cachito, F. Castillo	54
8 Angu, L. Diaz	58
9 Souvenir, O. Palermo	54
4-10 Juar, G. Queiroz	52
11 Torquemada, A. Leite	54
12 Arpagone, P. Fontoura	52

8.º Páreo — às 17,30 horas — 1.200 metros — Cr$ 85.000,00 — BETTING.

	Quilos
1—1 Dollar, L. Rigoni	55
2 Endiablé, Js. Baffica	55
2—3 Platino, J. Tinoco	55
4 S. Emillion, J. Marchant	55
5 Quinsol, D. A. Silva	55
3—4 Dirigivel, H. Vasconcelos	55
7 Encombre, M. Silva	55
" Agio, J. Portilho	55
4—8 Othelo, P. Labre	55
9 Diorito, M. Henrique	55
" Aval, J. Graça	55

JOCKEY CLUB BRASILEIRO

FINANCIAMENTO DE POTROS

O Jockey Club Brasileiro avisa aos sócios e não sócios que, de acôrdo com o Artigo 2º do Regulamento para concessão de financiamento de potros, será encerrado definitivamente a 28 do corrente, o prazo para regularizarem os seus contratos de financiamento sob pena de cancelamento dos mesmos.

Derby Fluminense: corrida de têrça-feira

1.º Páreo — às 13,00 horas — 1.200 metros — Cr$ 20.000,00.

	Quilos
1—1 Piauhy, V. Andrade	58
2 Rei do Nordeste, n. corre	54
2—3 Procela, J. Baffica	52
4 Ramalhete, G. Mendonça	56
3—5 Minopigro, J. Tinoco	56
6 Dorondongos, A. Reis	50
4—7 Zoófilo, X X	52
8 Guarinto, não corre	52

2.º Páreo — às 13,30 horas — 1.000 metros — Cr$ 20.000,00.

	Quilos
1—1 Formigão, V. Andrade	56
2 Estampilha, A. Reis	50
2—3 Luzitana, A. Brito	54
4 Mestre, L. Silva	52
3—5 Marciano, P. Labre	56
6 Prólogo, J. Baffica	52
4—7 Hurok, M. Coutinho	56
8 Walkyria, H. Medina	50

3.º Páreo — às 14,10 horas — 1.200 metros — Cr$ 20.000,00.

	Quilos
1—1 Varão, V. Andrade	56
2 Ibitinga, X X	54
2—3 Kumacaa, A. Reis	54
4 Vedete, R. Maia	54
3—5 Malzbir, P. Labre	54
6 Rebouças, J. Martins	56
4—7 K. Gay, M. Chirino	56
8 Mané Chico, X X	56
" Barricade, X X	54

4.º Páreo — às 14,50 horas — 1.200 metros — Cr$ 20.000,00.

	Quilos
1—1 Cósmico, J. Tinoco	56
2—2 Entreriano, B. Alves	56
3—3 Pregonero, M. Chirino	56
4 Sahid, R. Olsen	52
4—5 Riverside, A. Reis	58
6 Riba, M. Henrique	54

5.º Páreo — às 15,30 horas — 1.600 metros — Cr$ 20.000,00.

	Quilos
1—1 Palafrem, I. Pinheiro	54
2—2 Helvético, M. Henrique	58
3 Monte Polar, X X	54
3—4 Minochino, X X	56
5 Desplante, V. Andrade	60
4—6 Bon Soir, J. Tinoco	60
7 Luarzinho, P. Labre	58

6.º Páreo — às 16,15 horas — 1.200 metros — Cr$ 20.000,00.

	Quilos
1—1 Amigão, P. Labre	54
2 Promombó, J. Baffica	54
2—3 Blast, M. Coutinho	58
4 Saira, A. Brito	50
3—5 Fellow, X X	56
6 La Melli, Jos. Baffica	54
4—7 Foster, X X	54
8 C. Flor, V. Andrade	54
" Abanico, A. Reis	56

7.º Páreo — às 17,00 horas — 1.500 metros — Cr$ 20.000,00.

	Quilos
1—1 Harnlem, M. Coutinho	58
2 Le Rouge, X X	58
2—3 Panta-Assu, A. Brito	54
4 Pal Campero, I. Pinheiro	56
3—5 Deserto, M. Henrique	54
6 Mito, J. Martins	56
" Fabian, V. Ferreira	52
4—7 Jerry, V. Andrade	56
8 Riacho, X X	56
" Romanecio, X X	54

RAIOS X Dr. Victor Côrtes
Exames radiológicos em residências
TOMOGRAFIAS
Diàriamente das 8 às 11 e das 14 às 17 horas
RUA ARAÚJO PÔRTO ALEGRE, 70
9.º andar — Tel.: 22-5330

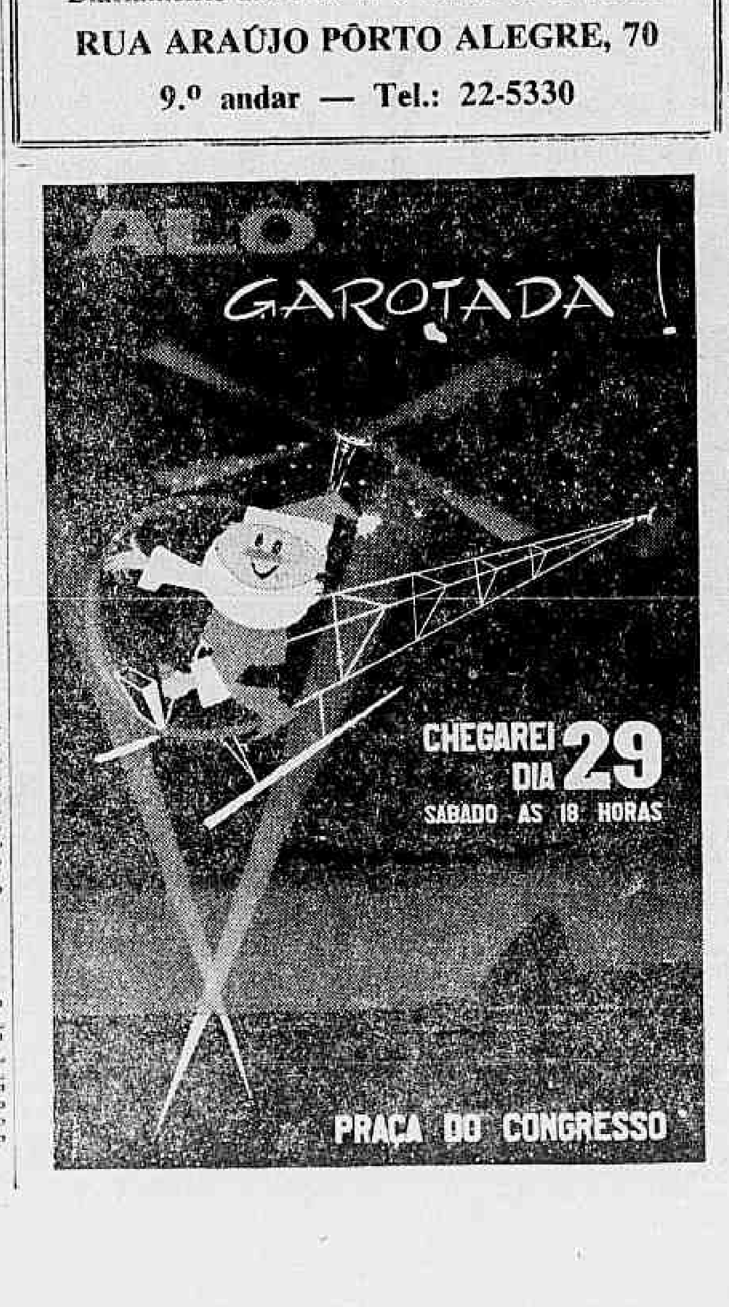

Kokla e S. New: grandes rivais

Após passar vários meses afastada das pistas, a égua Nástia reapareceu há dias atuando a contento. Escoltou a filha de Pontevedra, então, a competidora Crysalide na pista de areia pesada, derrotando cêrca de oito concorrentes, entre as quais Capriola e Tápira.

A pupila de Jorge Morgado volta bem, conforme demonstrou por ocasião de seu apronto realizado na manhã de quinta-feira. Sob a condução de M. Silva, Nástia fêz 40" nos 600 metros, muito suave.

RIVAIS

Kokla e Sea Mew são as maiores adversárias de Nástia. Ambas são boas corredoras em pista pesada, e vêm de uma série de boas apresentações na turma. Kokla fracassou há poucos dias em virtude de ser uma égua muito franzina e que vinha atuando muito seguidamente. A filha de Oda recebeu uma pequena "alça", o que lhe deve ter feito bem. E Sea Mew, corrida com um pouco de precipitação há poucos dias, acabou perdendo a dupla. Está melhor e pode dar trabalho esta pupila de d. Inah de Morais.

Manoel Silva, pilôto da favorita Nástia

O Diário Carioca APONTA

PÁREOS		DUPLAS
1.º)	V. Tropical — Kobyla — Vespertina	12
2.º)	Retruco — Procurador — Duraznito	34
3.º)	Nástia — Kokla — Sea Mew	12
4.º)	Outono — Tio Paulo — Dirigível	13
5.º)	Ujará — Jacoará — Albaneve	12
6.º)	Orange — Eyesight — Urujaia	12
7.º)	Scipião — Rayon d'Or — Duque	24
8.º)	Crisbam — Fórum — Jaguaribe	12

TRÊS "FORFAITS"

Conforme declarações de "forfait" apresentadas à Comissão de Corridas, não correrão hoje os animais:

CLAVA .... 5a. prova
MONTEGUIA .... 6a. prova
ULYSSES .... 7a. prova

Produtos de valor da Flora Medicinal
JURUPITAN
Combate as cólicas e as congestões do fígado, os cálculos hepáticos e a icterícia.
CHA MINEIRO
Indicado contra reumatismo gotoso e artritismo, moléstias da pele, e, por ser muito diurético, nas doenças dos rins.
DIRAJAIA
Expectorante indicado nas bronquites e nas tosses, por mais rebeldes que sejam
LUNGACIBA
Poderoso tônico amargo, ativa o órgão digestivo, combate as diarréias e o catarro intestinal, estimulando o apetite.
Vendem-se em tôdas as farmácias e drogarias. Peças grátis nosso útil Catálogo-Científico
J. MONTEIRO DA SILVA & CIA.
Telefone: 23-2726
195 — 7 Setembro — 195
RIO DE JANEIRO

CAMISAS CAPIXABA
A ETIQUETA DA CAMISA PERFEITA
PRAÇA MUNICIPAL, 350 — COLATINA - E. Santo

INSTITUTO DE APOSENTADORIA E PENSÕES DOS BANCÁRIOS

COMISSÃO ESPECIAL DE CONSTRUÇÕES EM BRASÍLIA

Concorrência Administrativa para às 15 horas de 28/11/58

EDITAL

1 — Convidamos as firmas especializadas a apresentarem preços para o seguinte material:
I — "Macacão" de zuarte azul, sanforizado, diversas medidas;
II — Número bordado em pano, para identificação.
2 — Especificações e outros esclarecimentos no Serviço do Material, na Av. Nilo Peçanha n. 31 — 12º andar.
3 — Propostas em duas vias seladas.
4 — PREÇOS LÍQUIDOS, para o material embalado e pôsto no perímetro urbano do Distrito Federal.
5 — Prazo de entrega, em dias.

Rio de Janeiro, D.F., em 20 de novembro de 1958
(a) JOSÉ QUINAN NETO
Membro-Executivo

DETETIVES
OMIL — Organização Metropolitana de Investigações Ltda. Reg. no D.N.I.C. sob n.º 123.093 — Lei 3099/57
Equipes de Detetives Particulares especializada e com longa experiência profissional executa qualquer serviço no gênero, em trabalho estritamente particular e reservado. I — Provas de Fidelidades: Funcional, conjugal, política e etc. I — Vigilância particular de qualquer pessoa a qualquer hora, em qualquer lugar e etc. II — Descoberta de paradeiros de pessoas, herdeiros, testemunhas, danos ou seus autores etc. IV — Antecedentes para casamento, emprêgo, negócios etc. V — Sindicâncias para bancos, firmas, aluguel, seguros, fiança, crédito comercial etc. VI — Pesquisas particulares para qualquer fim. Serviços também executados nos Estados e Exterior. Rua Evaristo da Veiga n. 41 — 2.º andar — Grupo 207 — Cinelândia — Rio de Janeiro — D. Federal — Tel. 42-9994. A noite atendemos pelo tel. 48-8243.

Nossos informes para hoje

1.º Páreo — 1.400 metros — Cr$ 80.000,00 — Cr$ 24.000,00 e Cr$ 16.000,00 — às 14,10 hs. — Record: Urge, 84"4/5

Animais Jóqueis – Pêso		Possibilidades	Treinadores	Performances	Tempo	Pista
1—1 Kobyla, M. Silva	55	Candidata do retrospecto. Firme	M. Mendes	2º de Montegê — V. Tropical	82"2/5 1300	AL
2 Agartha, V. Andrade	55	Achamos difícil ganhar. Portanto	J. W. Vianna	9º de Catilinária — Xama	75"1/5 1200	AL
2—3 Ver Tropical, M. Henr.	55	Inimiga temível. Está em forma	A. P. Silva	2º de Montegê — Kobyla	82"2/5 1300	AL
4 Vespertina, A. Nahid	55	Largando bem tem possibilidades	C. Tourinho	9º de Montegê — Kobyla	82"2/5 1300	AL
3—5 Lys Blanc, X X	55	Sempre melhorando. Poderá ganhar	J. Coutinho	4º de Montegê — Kobyla	82"2/5 1300	AL
6 Dindandum, H. Vasconc.	55	Não agrada muito. Páreo difícil	A. Morales	6º de Catilinária — Xama	75"1/5 1200	AL
4—7 Didática, B. Marinho	55	Na turma é placê tentador	C. Souza	5º de Montegê — Kobyla	82"2/5 1300	AL
" Chispeado, J. Ramos	55	Refôrço apenas para Didática	C. Souza	4º de Dudka — Lily Rose	89"3/5 1400	AP

Nossa indicação — VEREDA TROPICAL — Adversária — KOBYLA — Bom azar — VESPERTINA

2.º Páreo — 1.400 metros — Cr$ 60.000,00 — Cr$ 18.000,00 e Cr$ 12.000,00 — às 14,35 hs. — Record: Urge, 84"4/5

Animais Jóqueis – Pêso		Possibilidades	Treinadores	Performances	Tempo	Pista
1—1 Duraznito, E. Castillo	55	Gostamos. Favorito. Deve ganhar	E. Castillo	2º de S. Emillion — Oiram	82"2/5 1300	AL
2—2 Rio Mississipe, M. Henr	55	Esperam outra boa atuação. Firme	M. Salles	3º de Rebate — Kaiser	98"2/5 1600	GL
3—3 Retruco, M. Silva	55	O páreo está mais fraco. Cuidado	C. Gomez	5º de Canzoniere — Diorito	84"2/5 1300	AP
4 Pablito, V. Andrade	55	Não acreditamos em sucesso	J. W. Vianna	7º de Klang — Duraznito	81"1/5 1300	AL
4—5 Procurador, O. Ulloa	55	Sòmente com muitas melhoras	V. Costa	5º de Poeta Negro — Odre	81"4/5 1300	AL
6 M. Wonderful, J. Tinoco	55	Atuando apagadamente. Difícil	G. Feijó	5º de S. Emillion — Duraznito	82"2/5 1300	AL

Nossa indicação — RETRUCO — Adversário — PROCURADOR — Bom azar — DURAZNITO

3.º Páreo — 1.500 metros — Cr$ 75.000,00 — Cr$ 22.500,00 e Cr$ 15.000,00 — às 15,00 hs. — Record: Tirafogo, 91"4/5

Animais Jóqueis – Pêso		Possibilidades	Treinadores	Performances	Tempo	Pista
1—1 Nastia, M. Silva	56	Gostamos. Grande rival. Tinindo	J. Morgado	2º de Crysalide — Capriola	83"4/5 1300	AP
2—2 Kokla, P. Fontoura	56	Inimiga certa. Vai correr muito	Exp. Coutinho	4º de Corvetta — Betty	83"4/5 1300	AP
3—3 Aracia, O. M. Fernandes	56	Chance de primeira. Está em forma	F. Madalena	1º de Terpsicore — Donatrice	90"2/5 1400	AU
4 Loló, V. Andrade	60	Não cremos em vitória. Portanto	J. W. Vianna	9º de Jabonina — Kokla	90"3/5 1400	AU
4—5 Ensia, M. Henrique	56	Aos que acreditam em poule alta	M. Gil	2º de Betty — Sea-Mew	89"3/5 1400	AL
6 Sea-Mew, E. Castillo	56	Não é fácil sua vitória	I. Morais	3º de Betty — Enssia	89"3/5 1400	AL

Nossa indicação — NASTIA — Adversária — KOKLA — Bom azar — SEA MEW

4.º Páreo — 1.500 metros — Cr$ 90.000,00 — Cr$ 27.000,00 e Cr$ 18.000,00 — às 15,30 hs. — Record: Tirafogo, 91"4/5

Animais Jóqueis – Pêso		Possibilidades	Treinadores	Performances	Tempo	Pista
1—1 Outono, M. Henrique	55	Gostamos. Favorito novamente	J. Morgado	1º de Xanto — Platino	91" 1500	GL
2—2 L. Prince, V. Andrade	55	Páreo melhor. Dará o que fazer	Exp. Coutinho	5º de Gong — Lord Caron	109"3/5 1800	GL
3 Cibi, L. E. Castro	55	Inimigo certo. Tinindo	L. Ferreira	1º de Othelo — Xênio	94"3/5 1500	AL
3—4 Tio Paulo, M. Silva	55	Seguiu em boa forma. Pode bisar	G. Feijó	1º de Kigran — Ukelele	88" 1400	AL
5 Kigran, F. Irig.	55	É de corrida e dará o que fazer	D. Ferreira	1º de Dirigivel — Diorito	76"3/5 1200	AP
4—6 Disco, E. Castillo	55	Com bons trabalhos. Surpresa	C. Pereira	10º de Seival — Lord Caron	97"3/5 1600	GL
7 Dirigivel, H. Vasconcelos	51	Correndo aqui é sério rival	F. Madalena	2º de Kigran — Diorito	76"3/5 1200	AP

Nossa indicação — OUTONO — Adversário — TIO PAULO — Bom azar — DIRIGIVEL

5.º Páreo — 1.300 metros — Cr$ 65.000,00 — Cr$ 19.500,00 e Cr$ 13.000,00 — às 16,00 hs. — Record: Okayama, 77"

Animais Jóqueis – Pêso		Possibilidades	Treinadores	Performances	Tempo	Pista
1—1 Ujará, J. Marchant	56	Esperam outra vitória. Fôrça	C. Cabral	1º de Charmaine — Saravá	82"1/5 1300	AU
2 Clava, não corre	60	Não corre	V. Silva	12º de Ujara — Charmaine	82"1/5 1300	AU
2—3 Jacoará, M. Silva	58	Seríssima candidata. Muita fé	P. Gusso	1º de Charmaine — A. d'Austria	85"1/5 1300	AP
4 Atalia, J. Barros	54	Regular apenas. Páreo difícil	W. Oliveira	9º de Ujara — Charmaine	82"1/5 1300	AU
3—5 Fuligem, D. P. Silva	58	Ligeirinha. Capaz de surpreender	J. Piotto	7º de Ujara — Charmaine	82"1/5 1300	AU
6 Real Delight, C. Dias	52	Esperam melhor apresentação	D. Ferreira	5º de Silfide — Prosa	77" 1200	AL
4—7 Tia Poliana, M. Henrique	54	Cuidado. Fará boa figura	B. Carvalho	7º de Jacoará — Charmaine	85"1/5 1300	AP
8 Albaneve, G. Queiroz	54	A estréia não foi má. Cuidado	R. Carrapito	3º de Melissa — Jacoará	75"3/5 1200	AL
9 Mariska, P. Coelho	54	Nada pretenderá aqui. Difícil	Ar. Rosa	10º de Ujara — Charmaine	82"1/5 1300	AU

Nossa indicação — UJARA — Adversário — JACOARA — Bom azar — ALBANEVE

6.º Páreo — 1.200 metros — Cr$ 85.000,00 — Cr$ 25.500,00 e Cr$ 17.000,00 — às 16,30 hs. — Record: Celeiro, 71"3/5 (BETTING)

Animais Jóqueis – Pêso		Possibilidades	Treinadores	Performances	Tempo	Pista
1—1 Eyesight, J. Portilho	55	Tinindo. Contam com vitória	J. Araújo	2º de Urupema — Peregrina	83" 1300	AP
2 Clavina, P. Labre	55	Páreo forte. Não acreditamos	C. Torres	7º de Hortelã — Urujaia	84" 1400	GL
2—3 Orange, M. Henrique	55	Séria rival. Esperam repetir	J. Morgado	1º de Udine — La Tulipe	81"4/5 1400	GL
4 Até Já, M. Silva	55	Placê viável. Bem montado	C. Rosa	6º de Dianella — Montegê	88"2/5 1400	AL
3—5 Boukhara, F. Irig.	55	Não valeu a última. Candidata	P. Gusso	7º de Lena — Kobyla	79"3/5 1300	GL
6 Monteguia, não corre	55	Não corre	R. Carrapito	1º de Kobyla — V. Tropical	82"2/5 1300	AL
7 Cuba, C. Paranhos	51	Fôrça da turma. Pouco pretenderá	E. Pereira	4º de Xêta — Clareta	84" 1300	AP
4—8 Urujaia, O. Ulloa	55	Está bem e tem possibilidades	E. Freitas	2º de Hortelã — Usinga	84" 1400	GL
9 M. Elegante, A. Cardoso	55	Cuidado. Agora é inimiga certa	E. Castillo	8º de Hortelã — Urujaia	84" 1400	GL
" Sans Risque, H. Cunha	55	Refôrço bom. Está correndo bem	E. Castillo	3º de Xininha — Xona	91" 1500	GL

Nossa indicação — ORANGE — Adversário — EYESIGHT — Bom azar — URUJAIA

7.º Páreo — 1.400 metros — Cr$ 55.000,00 — Cr$ 16.500,00 e Cr$ 11.000,00 — às 17,00 hs. — Record: Urge, 84"4/5 (BETTING)

Animais Jóqueis – Pêso		Possibilidades	Treinadores	Performances	Tempo	Pista
1—1 Duque, J. Carlindo	56	Gostamos. Competidor certo	L. Ferreira	6º de Apanágio — Kisber	87"4/5 1400	AL
" Ganges, J. Portilho	54	Reforça bem o número de Duque	L. Ferreira	1º de Caramelo — Locatário	123"1/5 1900	AL
2—2 El Valiente, H. Cunha	54	Atuando regularmente. Surpresa	L. Tripodi	6º de Temivel — Swami	58" 1000	GL
3 Scipião, C. Paranhos	52	Ligeiro, mas é páreo difícil	P. F. Campos	5º de Rio Negro — Rubia	77"4/5 1300	GL
4 Oniseo, Jos. Baffica	54	Não gostamos. Pouca chance	J. Piotto	6º de Rayon d'Or — Duque	80"4/5 1300	AL
2—5 El Bacan, J. Tinoco	56	Dos bons azares da prova. Firme	C. Pereira	3º de Ronsard — Rio Negro	96"3/5 1600	GL
6 Gluck, O. Moura	52	Não agrada. Pouco pretenderá	R. Morgado	4º de Ronsard — Rio Negro	96"3/5 1600	GL
7 Monte Polar, F. G. Silva	52	Não tem feito nada. Portanto	M. Souza	8º de Rio Negro — Rubia	77"4/5 1300	GL
4—8 Ulysses, não corre	56	Não corre	P. Gusso	3º de El Bacan — Rio Negro	88"1/5 1400	AL
9 Rayon d'Or, O. Ulloa	56	Poderá chegar placê. Melhorou	E. Freitas	5º de Kingdon — El Valiente	81" 1300	AU
10 Dourados, E. Castillo	56	Cuidado. Tem possibilidades	A. Cardoso	1º de Buridan — Bambinal	124" 1900	AP

Nossa indicação — SCIPIAO — Adversário — RAYON D'OR — Bom azar — DUQUE

8.º Páreo — 1.400 metros — Cr$ 55.000,00 — Cr$ 16.500,00 e Cr$ 11.000,00 — às 17,30 hs. — Record: Urge, 84"4/5

Animais Jóqueis – Pêso		Possibilidades	Treinadores	Performances	Tempo	Pista
1—1 Crisbam, P. Labre	54	Seguiu bem. Contam repetir	G. Morgado	1º de El Valiente — Quefir	148" 2200	AP
" Escaler, J. Portilho	52	Ligeiro mas a turma é forte	G. Morgado	6º de Vencimento — Borghese	90"3/5 1500	GL
2—2 Forum, P. Fontoura	52	Mantem excelente estado. Há fé	W. Costa	1º de El Valiente — Tio Carlos	88"3/5 1400	AP
3 Tio Carlos, M. Henrique	52	Difícil ganhar. Pouca chance	B. Carvalho	6º de Tolete — Goierê	122"2/5 1900	AL
3—4 Jaguaribe, M. Silva	52	Se não vencer chega no marcador	P. Morgado	2º de Tio Luiz — Rebeldia	97"3/5 1600	GL
5 Goiere, H. Lima	52	Não cremos. Páreo aborrecido	J. S. Silva	9º de Forum — El Valiente	88"3/5 1400	AP
6 Hilo-Deoro, A. Cardoso	60	Placê somente. Turma difícil	E. Freitas	4º de Forum — El Valiente	88"3/5 1400	AP
4—7 Rapape, J. F. Santos	58	Pode ganhar a competição. Olho	B. Ribeiro	10º de Forum — El Valiente	88"3/5 1400	AP
8 Helvético, P. Fontoura	52	Está correndo menos aqui. Duro	G. Feijó	6º de Forum — El Valiente	88"3/5 1400	AP
9 Desplante, G. Queiroz	60	Nada vem produzindo. Aguardará		2º de Montegê — V. Tropical		

Nossa indicação — CRISBAM — Adversário — FORUM — Bom azar — JAGUARIBE

FLUMINENSE (COM ESCURINHO) E BOTAFOGO SEM ERNANI E SANTOS

Fla vence com um gôl e susto de Ari: 2 x 1

Pelo marcador de 2 x 1, construído pelos jogadores Luís Carlos, Henrique e Azumir, o Flamengo venceu o Madureira ontem à noite, no Estádio do Maracanã, numa disputa tècnicamente fraca e que valeu pela oitava rodada do turno.

A equipe rubronegra, que voltou a contar com o seu grande zagueiro Pavão, dominou amplamente o jôgo e sòmente não conseguiu um placar mais expressivo devido a pôuca capacidade de penetração revelada pelo seu ataque.

1 x 0 NO 1.º TEMPO

Eram decorridos 43 minutos de jôgo na primeira etapa quando o marcador foi inaugurado. Luís Carlos, lançado na área do Madureira, arrematou com certa violência e a bola, após tocar nas mãos do goleiro Ari, encaminhou-se para as rêdes.

Foi uma falha gritante do arqueiro madureirense que já tinha a bola pràticamente em suas mãos, mas que se deixou assustar com uma entrada de Dida para aproveitar o rebote.

Inúmeras e excelentes oportunidades foram desperdiçadas pelo ataque do Flamengo nesta etapa. Faltou penetração e arremêssos com boa pontaria.

FINAL: 2 x 1

Iniciando a segunda etapa com a mesma presença (sòmente de meio de campo) do primeiro tempo, o Flamengo logrou logo aos três minutos de jôgo ampliar para 2 x 0 o marcador.

O autor do tento foi o comandante Henrique que, bem municiado dentro da área pelo extrema Babá, chutou à queima-roupa e bateu Ari sem apelação.

Conseguiria o Madureira fugir do zero aos sete minutos, por intermédio do jogador Azumir e ameaçar sèriamente o arco rubronegro em algumas outras oportunidades.

A equipe do Flamengo jogou de forma mais ou menos idêntica à da primeira etapa: domínio no meio do campo, autoridade na peleja, mas com fraqueza e timidez nos movimentos de área. Foi, contudo, um vencedor de mérito.

AS EQUIPES

A formação dos dois times foi a seguinte:

FLAMENGO: Fernando; Jouber e Pavão; Jadir Dequinha e Carollo; Luís Carlos, Moacir, Henrique, Dida e Babá.

MADUREIRA: Ari; Bitum, Navarro e Salvador; Frazão e Apel; Bira, Wellis, Azumir, Nelsinho e Osvaldo.

JUIZ E RENDA

Arbitrou a partida o juiz José Gomes Sobrinho, que revelou pulso e forneceu atuação muito aceitável.

Somou a renda Cr$ 353.709,00.

PRELIMINAR

Na partida preliminar, disputada pelas equipes de aspirantes do Flamengo e do Madureira, a equipe rubronegra conseguiu a goleada implacável de 6 x 0.

PAVÃO ESTÉVE BEM

Pavão, o grande zagueiro que se encontrava há longo tempo ausente dos gramados foi lançado ontem na equipe rubronegra e forneceu total satisfação.

Revelou apenas não estar ainda com muito fôlego, pois ao terminar a partida, queixava-se de completo esgotamento.

ESCALADA A SELEÇÃO MILITAR PORTUGUÊSA

LISBOA, 21 (ANI) — Está constituída a seleção militar que domingo enfrentará a Holanda na meia final do Torneio Internacional de Futebol. O grupo, que tem treinado sob a orientação de Oto Glória, deverá ter a seguinte constituição: Vital; Moreira, Barbosa e Caçapa; Arcanjo e Vicente; José Augusto, Coluna, Mendes, Rocha e Hernani.

Mimeógrafo
ELETRÔNICO
CÓPIAS
ENTREGA NO DIA
RUA SÃO JOSÉ, 84 — 3.º
TEL.: 22-8133

FLAMENGO ATIROU POUCO

Lance desenvolvido dentro da área do Madureira, vendo-se um defensor do tricolor suburbano cabeceando entre Dida e Luís Carlos. Os atacantes do Flamengo, manobrando bem na meia cancha, não conseguiram todavia revelar boa penetração e atiram pouco em gôl. — (Foto de Alberto)

ARI VAZADO DE SUSTO

Tomando o vulto de Dida — que vinha da corrida — por uma verdadeira assombração, o goleiro Ari (foto), do Madureira, assustou-se de tal forma, que não conteve uma bola atirada por Luís Carlos, sem grandes pretensões. Era o 1º gol do Flamengo. Foto de Alberto Ferreira

Gradim não eliminou as dúvidas do ataque

Mesmo confirmando o reaparecimento do meia Almir, em grande forma e desejoso de jogar, Gradim ainda não eliminou definitivamente as dúvidas do ataque, agravadas com o treino espetacular de Delém e a subida de forma de Rubens plenamente recuperado.

Roberto jogou uma grande partida contra o Fluminense e Gradim tencionava escalá-lo no comando, dando descanso a Delém, que vinha jogando sem condição física, sacrificando-se e sacrificando a equipe mas teve de rever tudo quando o atacante gaúcho, treinando entre os aspirantes, «abafou».

ROBERTO E DELÉM

Agora Gradin está estudando a formação ideal e terá de decidir entre Roberto e Delém.

Também a meia esquerda representa problema, desde que Rubens, titular absoluto, recuperou o melhor de suas condições físicas e está pronto para jogar. O técnico, entretanto, hesita, pensando no rendimento de Valdemar que, na partida com os tricolores, mostrou sua utilidade, combatendo sem desfalecimento.

De sorte que são dois os problemas de Gradin na vanguarda. Apenas Almir, Sabará e Pinga têm seus lugares garantidos.

MIGUEL NO ARCO

No arco, como informamos, jogará o aspirante Miguel. Barbosa contundiu-se fortemente num treino e, mais uma vez, baterá palmas para o garoto dos Fuzileiros Navais, que está se projetando ràpidamente, como sua sombra.

Miguel treinou com firmeza e Gradin confia em suas qualidades.

EQUIPE PROVÁVEL

Gradin não poderá encontrar uma equipe muito afastada da seguinte formação: Miguel, Paulinho e Belini; Écio, Orlando e Coronel; Sabará, Almir, Delém, Rubens (Roberto) e Pinga.

CORRIDA SANTIAGO-LIMA

SANTIAGO, 21 (FP) — Quarenta pilotos, entre os quais 16 peruanos e 26 chilenos, iniciarão domingo a corrida automobilística entre Santiago e Lima. A primeira etapa será iniciada em La Serena; a segunda, entre La Serena e Antofagasta; a terceira, entre Antofagasta e Arica; a quarta, entre Arica e Lima. O número um foi dado simbòlicamente ao carro do volante peruano Jorgio Cadeda, morto tràgicamente quando se preparava para essa prova.

EUNÁPIO EM AÇÃO, HOJE, À NOITE

Eunápio de Queiroz foi o árbitro escolhido para dirigir o clássico Fluminense x Botafogo, de hoje à noite, no Estádio do Maracanã, em cumprimento da oitava rodada do Campeonato Carioca de Futebol.

O jôgo de amanhã à tarde, no Maracanã — Vasco x América — terá como responsável o árbitro Alberto da Gama Malcher.

OUTROS JOGOS

Os outros jogos da rodada serão dirigidos pelos seguintes juízes:

Canto do Rio x Olaria — Gualter Gama de Castro;

Portuguêsa x São Cristóvão — Amilcar Ferreira;

Bangu x Bonsucesso — Antônio Viug.

Almir é uma hipótese Beto já foi escalado

Com Escurinho e Almir (talvez), o Fluminense vai enfrentar o Botafogo, procurando o ataque e disposto a não retroceder, firmando-se, principalmente, na grande forma atual de sua retaguarda, rejuvenescida e revigorada com o retôrno de Zezé.

Saldanha, por seu turno, não poderá contar com Nilton Santos e está ameaçado de não poder utilizar Ernani, dois trunfos preciosos que poderão fazer muita falta ao time campeão, que só agora principia a entrosar-se, depois de viver, durante semanas e semanas, o drama das contusões.

ESCURINHO DE VOLTA

Todos viram como Escurinho caprichou na última partida de aspirantes. Zezé Moreira, que o escalou para observá-lo, embora não desse publicidade aos seus planos, ficou satisfeito. Como Rômeu anda às voltas com exames na ENEF, Escurinho está designado para enfrentar o Botafogo.

Almir, cujas últimas atuações têm agradado, poderá entrar a qualquer momento. Mas Almir depende mais da deslocação de Telê e aí já é necessário mais cuidado, porque acarreta profundas alterações na vanguarda. De qualquer maneira, Almir é uma hipótese para esta noite.

BETO NA ASA ESQUERDA

Antes do coletivo, Nilton Santos foi examinado pelo dr. Gosling e afastado do ensaio. Com cachumba, Santos não poderá enfrentar o Fluminense, devendo entrar, em seu pôsto, Beto. Jogador experimentado e bem adaptado no ritmo do conjunto, Beto poderá substituir Nilon Santos sem permitir que se rompa o equilíbrio da equipe.

ERNANI É PROBLEMA

Até às últimas horas de ontem Saldanha não sabia se poderá contar com Ernani. O falecimento do pai do arqueiro alvi-negro, ocorrido ontem, poderá afastá-lo do clássico. Sabe-se que o Botafogo deixará seu atleta à vontade e, caso Ernani não possa atuar, será substituído por Amauri ou Adalberto.

Os dois aspirantes estão em grande forma e poderão, perfeitamente resolver o problema.

PARTIDA RENHIDA

As fôrças (iguais) das duas equipes e as posições que ostentam na tabela permitem supor que teremos, esta noite, uma partida renhida. Os dois times vão a campo para jogar as últimas esperanças e fazer um preço alto à derrota.

Teòricamente, não há favoritos e qualquer dos dois adversários pode arrancar a vitória.

EQUIPES PROVÁVEIS

Para o embate desta noite, Saldanha e Zezé já esboçaram as duas equipes:

FLUMINENSE: Castilho, Roberto, Pinheiro e Altair; Santana e Clóvis; Telê (Almir), Jair Francisco, Valdo, Robson (Telê) e Escurinho.

BOTAFOGO: Ernani (Amauri ou Adalberto), Cacá, Tomé e Beto; Ronald e Pampolini; Garrincha, Didi, Paulinho, Edson e Quarentinha.

Yustrich prepara a sua "arma secreta"

Yustrich está preparando, na surdina, um plano tático capaz de desmontar o Vasco da Gama e, segundo apuramos, tudo gira em tôrno de Alarcon, que seria lançado como ponta direita em substituição a Calazans, para reforçar o meio do campo e neutralizar o binômio Écio-Rubens, tentndo vencer a parada na zona neutra.

Calazans tem desempenhado uma tarefa muito semelhante à de meia e, pelas características de Alarcon, percebe-se logo onde Yustrich quer chegar, principalmente quando faz retornar Romeiro à sua posição de médio volante e conta com dois laterais elásticos como Jorge e Amaro.

TREINO ATÔMICO

Yustrich pretende liquidar a questão jogando no ataque. O time tem treinado de manhã à noite e, no coletivo, realizou verdadeira demonstração de fôrça, goleando implacàvelmente os fuzileiros navais.

O América está numa encruzilhada e, para ficar na carreira, terá de vencer o líder.

LÚCIO E JOÃO CARLOS

Por outro lado, o treinamento da semana serviu, também, para liquidar tôdas as dúvidas de Yustrich com referência a Lúcio e João Carlos. Os dois representam o melhor do América, nas duas posições e voltarão ao conjunto num momento em que só a vitória serve.

Foi seguro o treino de Lúcio, que rebateu e marcou com categoria, e brilhante o de João Carlos, grande dominador da bola e armador cerebral.

A rigor, a única dúvida existente no time americano reside no arco, onde Yustrich decidirá entre Pompéia e Dick.

TIME PROVÁVEL

De acôrdo com os treinos, Yustrich deevrá lançar, amanhã, o seguinte quadro: Pompéia (Dick), Jorge, Lúcio e Amaro; Romeiro e Leônidas II; Alarcon, Canário, Leônidas, João Carlos e Nilo.

ARMA SECRETA

Depois de um longo período de inatividade, Alarcon está pronto para voltar ao time, transformado em arma secreta. Seus treinos foram espetaculares e, embora Yustrich se mantenha reservado em matéria de escalação, as melhores fontes americanas asseguram que substituirá Calazans, contra o Vasco. Vamos ver o que poderá fazer êste talentoso argentino com o número 7 e tarefa de meia cancha

ESCURINHO DE ALCATÉIA

"Estou com fome de bola. Vocês vão ver"

— **Estou com fome de bola, e apesar de ser difícil ganhar do Botafogo, vou fazer fôrça para que a vitória seja nossa — disse Escurinho, o ponteiro que Zezé Moreira vai fazer retornar ao time do Fluminense hoje à noite, contra o Botafogo.**

— O que me tirou do time foi a falta de preparo físico, que me deixava sem pernas no meio do jôgo e falta de pêso — completou, prosseguindo, ainda — mas agora estou novinho em fôlha e louco para mostrar que ainda sei marcar meus gôlsinhos.

SATISFEITO EM VOLTAR

— Sua escalação já está certa, Escuro?

— Parece...

— E você se sente satisfeito em voltar?

— Não é pra me sentir — respondeu o mineiro, abrindo um sorriso de vinte metros.

Escurinho é dentre os tricolores dos que esperam com mais ânsia a partida com o Botafogo. Sabe que será sua grande chance. E não quer desperdiçá-la.

— Os meninos andam gastando a bola por aí — falou, lembrando Romeu — e se eu não me cuidar perco a vaga mesmo!

Sôbre Zezé, Escurinho contou:

— O «seu» Zezé é o fino! A gente precisava de um homem assim.

— Acha que o Flu ainda está no páreo?

— E por que não? Sempre acreditei no nosso time...

— E se não der certo?

— Nem fale nisso!

— Sim. Mas vamos supor que não possa ser para o Fluminense. Quem, no seu entender, ganharia o campeonato?

— Bem... Se o nosso barco afundar, a briga vai ser Botafogo e Vasco.

Almir ainda não sabe se vai jogar ou não. Sua situação, em realidade, é meio enigmática, já que Zezé ainda não se pronunciou oficialmente (vai escalar o time só hoje à tarde).

Mas o jovem extrema está atento:

— Por mim, estou bem. Se «seu» Zezé me chamar, eu vou.

— E o Botafogo?

— Dureza, né?...

— Acha que o Flu pode ganhar?

— Acho que pode.

— E o sistema de Zezé? Você gosta dêle?

— Se gosto! Êle arma a gente de tal maneira que de-repente se pode arrombar a defesa do «inimigo» com a «magnólia» nos pés e marcar um gôl daquêles! «Seu» Zezé (mora muito» nêsses assuntos de futeból...

Na sua simplicidade, com a fala característica, como bem se repara no diálogo, Almir é um jogador calmo. Dêsses que podem ser lançados de uma hora para outra, sem qualquer prejuízo para o quadro.

KUZNETSOV ("JOÃO") VAI SER "RIFADO"

MOSCOU, 21 (UPI-DC) — Boris Kuznetsov que foi "João" de Garrincha na última Copa do Mundo será possivelmente eliminado do escrete soviético, segundo decisão tomada pelas autoridades futebolísticas, em sua campanha "a favor da decência" nesse esporte, que é levado muito a sério na URSS.

Se a Associação de futebol soviética aceitar a recomendação do seu Comitê Disciplinar — coisa que parece certa — Kuznetsov será o segundo craque expulso da equipe "que luta pela glória da União Soviética" nas competições internacionais.

STRELTSOV FOI O PRIMEIRO

O primeiro jogador eliminado do escrete nacional soviético foi o jovem comandante de ataque Eduard Streltsov, expulso por comportamento anti-esportivo, onde se enquadrava, inclusive, uma acusação de estrupo, que lhe valeu pena de cadeia.

As «faltas» de Kuznetsov, segundo o jornal Esporte Soviético», dadas a conhecer pelo vice-presidente da Comissão Disciplinar A. Popov, são menos graves. Êle é acusado de «ter jogado anti-esportivamente e de ter utilizado TÁTICAS DE LUTA na partida de desempate jogada entre os quadros do Dínamo e do Spartak, dia 26 de outubro últimos». Segundo o mesmo jornal, Kuznetsov não procurou negar as acusações. «Êle não apenas confessou sinceramente os seus êrros, como também condenou seu camarada Kesarev», disse Popov. Deduz-se daí, também, que se o citado Comitê Disciplinar quizer, pode «rifar» Kesarev também, que pertence à esquadra nacional.

A PEDIDOS...

A nota do jornal assinala, ainda, que os companheiros de Kuznetsov «votaram por unânimidade pela sua expulsão da equipe nacional» e a Comissão Disciplinar acrescentou sua recomendação nêsse sentido.

Recorda-se que há uma semana atrás o técnico da seleção soviética, Katchalin, também já havia sido «expurgado», e substituído por uma Comissão de cinco homens, que agora domina a seleção. A saída de Katchalin prendeu-se aos últimos insucessos da seleção soviética, inclusive os da copa do mundo.

BASQUETE

FLU VENCEU BOTAFOGO COM "RIFIFI"

Num choque nervoso e agitado, coroado no final com um violento conflito entre torcedores e policiais, o Fluminense venceu ontem, no ginásio das Laranjeiras, a representação invicta do Botafogo, pela contagem de 42x40.

A vitória tricolor verificou-se sòmente no último minuto da contenda, graças a duas cestas de Marli, notando-se que em todo o desenvolvimento da peleja as "estrêlas" alvi-negras comandaram as ações.

EMPATADO O CERTAME

Com o triunfo do Fluminense o Campeonato Carioca de Basquete Feminino ficou empatado entre o tricolor e o Botafogo fazendo-se necessária a realização de uma série decisiva de "melhor de três". O presidente Alberto Curi informou a nossa reportagem que os dois primeiros jogos desempates serão realizados nos próximos dias 26 e 28 no Maracanãzinho.

DETALHES

Primeiro tempo: Botafogo 29 x 23.

Final: Fluminense 42x40.

FLUMINENSE: Atila (10) Rita Alexander (2), Marta (9), Maria Lucia (1), Marli (14) e Laura (6).

BOTAFOGO: Marlene (10), Eugênia (4), Dayse Miguel (2), Neuci (12), Vilma (12), Valquíria e Aimara.

No contrôle funcionaram os árbitros Luís Marzano e Paulo dos Anjos.

SANTOS-S. PAULO COMBINADO QUE ENFRENTARÁ OS CARIOCAS

S. PAULO, 21 (SP-DC) — Falando sôbre o escrete paulista para os jogos com os cariocas, o técnico Lula, que vai dirigí-lo, disse: "Tôdas as minhas atenções, como as dos dirigentes e jogadores, estão voltadas no momento, para o desfêcho do Campeonato Paulista, que está previsto para 17 de dezembro. E é claro que, realizando-se o primeiro jôgo a 21, não haverá tempo para uma preparação do selecionado. Resta-me, pois, o recurso do aproveitamento de setores já constituídos e perfeitamente entrosados. Por exemplo, o ataque do Santos, que vem batendo todos os records, com Julinho na extrema direita, e a defesa do São Paulo F. C., com a inclusão de Ramiro e Zito. Acho que seria a solução ideal".

CAMPEONATO PAULISTA DE FUTEBOL

S. PAULO, 21 (Sport Press) — Três jogos serão realizados amanhã em sequência do segundo turno do Campeonato Paulista de Futebol de 58. Sem partidas de maior importância, destaca-se apenas a que será levada a efeito em Ribeirão Preto, jogando o Botafogo frente a Ferroviária de Araraquara, num prélio noturno.

Também à noite, em Santos, o Jabaquara receberá a visita do Taubaté, enquanto que no Parque Jorge jogarão Comercial e Guarani.

Dr. Samuel Mac Dowell
CLÍNICA MÉDICA
Praça Mahatma Ghandi, 2
EDIFÍCIO ODEON — 6.º AND. S. 625
Terças e Sextas das 6 às 19 horas
Telefone: 22-3420

Esportes à mínuta

Tênis de Mesa

◆ A delegação carioca feminina embarcou ontem com destino a São Paulo, a fim de disputar na Paulicéia o Troféu Gazeta Esportiva. A representação carioca é tricampeã desta Taça, e a quarta vitória dará posse definitiva.

Volibol

◆ A volibolista Daisy Miguel, vem de ingressar no Botafogo, tendo condição de jogo a partir de 2 de maio de 59. A referida atleta veio transferida de Niterói.

Atletismo

◆ O atleta rubronegro Sebastião Mendes, está se preparando para intervir na próxima corrida de S. Silvestre, em S. Paulo. Sua maior preocupação é treinamento nas subidas, imaginando o percurso daquela dificílima corrida.

◆ O atleta Valdemir Osório do Vasco, possivelmente deixará o Clube de São Januário para ingressar no Floresta de São Paulo. Motivo: ficará noivo da atleta Melanica Luz.

◆ Anubes Ferraz, regressou para sua cidade natal (Araçatuba) e segundo se diz não mais retornará ao Vasco.

◆ A CBD, enviou ofício a Federação Atlética Argentina, comunicando ser muito difícil arcar com as responsabilidades das despesas para o Torneio dos Campeões. Solicita o empenho da Federação conseguir o apoio da Aviação Argentina.

Halterofilismo

◆ A CBD, em reunião ontem indicou os halterofilistas para intervir no I Campeonato Sul-Americano que será realizado em Buenos Aires, nos dias 6 e 7 de dezembro vindouro. Três cariocas e quatro paulistas. O técnico será o sr. José Alves Reis, do Botafogo.

Tênis

◆ Alejandro Olmedo, tenista peruano, que vive em Los Angeles passou para a terceira rodada dos individuais do Torneio da Nova Gales do Sul, ao derrotar Warren Woodcock por 8-6, 6-3 e 6-2.

Remo

◆ Adriano Soares ("Pneu"), timoneiro do Vasco da Gama e que venceu o "oito" gigante domingo, no Campeonato Carioca, está sendo pretendido pelo Botafogo.

◆ O Botafogo diz que não há nada, enquanto o timoneiro repete a mesma expressão, sendo que altas figuras do remo do Vasco, souberam do fato, por acaso, e estão tentando neutralizar as investidas alvinegras.

◆ Prosseguindo na série de transferências do remo carioca, "Cabelo de Fogo" (Jorge Rudge) — vóga do "2 com" e "4 com" do Flamengo no último certame — vai retornar ao seu Icaraí. Inclusive já comunicou ao Flamengo.

◆ Amanhã, provàvelmente, na garage do Sacopã, reunir-se-ão dirigentes do Flamengo e do Botafogo, a fim de tratarem da situação do remo metropolitano, inclusive na constituição de um "oito" misto visando as eliminatórias dos Jogos Pan-Americanos.

Natação

◆ Amanhã, cêrca das 10 horas, estará movimentada a piscina vascaína com a homenagem que será prestada ao técnico Hélio Lobo pelos seus 20 anos de natação e 5 de vascaíno.

◆ Os cruzmaltinos quiseram fazer a coisa bastante sigilosa (aliás de forma estranhável, embora digam que se trata de uma festa íntima) mas aqui fica o registro, que para os aquáticos tem maior valor porquanto Hélio Lobo é, sem dúvida alguma, um dos alicerces da natação brasileira.

◆ Francisco Tavares Gabriel pediu transferência do Vasco, retornando assim ao seu clube, o Tijuca.

◆ Dia 23 de dezembro teremos as disputas dos Troféus "Maria Helena da Fonseca" (1.500 m. homens) e "Gama Filho" (400 m. livre-moças), na piscina do Guanabara.

◆ Dia 27: Trofeu Aarão Gordon, 100 m. em todos os estilos para homens e moças.

Polo Aquático

◆ Pelo Torneio Aberto da Cidade, jogarão hoje: às 16 horas — Guanabara "A" x Bangu; às 17 horas: Fluminense "B" x Guanabara "B" Local: Piscina do Guanabara.

Ballet Aquático

◆ No próximo dia 7, na piscina do Monte Líbano, teremos a 1a. competição de "ballet" (agora nado sincronizado) da cidade, promovida pela Federação de Natação, com a participação do Vasco, Tijuca, Flamengo e provàvelmente o Fluminense Solos, duplas e conjunto entram para a contagem de pontos.

Basquete

◆ Notícias de Santiago do Chile informam que a chave do Brasil na parte de classificação será disputada em Antofagasta e que a seleção patrícia deverá estreiar contra a representação do Canadá para enfrentar em seguida a China Nacionalista para completar a sua missão nesta parte eliminatória contra a equipe da URSS.

Contra a ganância

A Delegacia de Economia Popular prepara-se para fazer cumprir rigorosamente a determinação governamental referente ao congelamento dos preços de vários produtos alimentícias e artigos assenciais à subsistência.

Para que comerciantes inescrupulosos continuem enriquecendo a custa dos sacrifícios de uma população em grande parte mal remunerada, pretende aquela especializada exercer uma intensa fiscalização através de turmas de policiais que atuarão nas 14 zonas em que foi dividida a cidade pelo delegado Felipe Burlamaqui.

Muito embora o plano original e inteligente elaborado por aquela autoridade, não lhe será fácil com os poucos elementos e materiais de que dispõe conter a ganância dos que se acostumaram a ganhar muito, e enriquecer, à custa do sofrimento alheio.

Para que houvesse, de fato, uma intensa fiscalização que propiciasse inúmeras prisões em flagrante seria preciso que o trabalho policial não ficasse ùnicamente nas mãos da DEP como se por ventura fôsse o único órgão policial com capacidade para agir.

Os distritos policiais deveriam colaborar na campanha que não só interessa diretamente o povo como favorece o desejo do Govêrno que é dar aos habitantes da Capital do país a possibilidade de melhor se alimentarem sem grande dispêndio.

A Radiopatrulha deveria se incumbir também de idêntica atribuição fiscalizando as casas comerciais que encontrasse em seu percurso habitual.

As duplas de "Cosme e Damião" não deveriam ficar alheias a uma missão de tão grande alcance social. Não custaria nada examinar o que se passa nos açougues, padarias, quitandas e mercearias que estivessem dentro do perímetro em que executam sua vigilância policial.

A polícia municipal poderia, igualmente, auxiliar a DEP, determinando aos seus elementos que não percam de vista os estabelecimentos comerciais que vendem ao povo os gêneros de primeira necessidade.

Da conjunção de esforços da Delegacia de Economia Popular, distritos policiais, radiopatrulha, "Cosme e Damião", vigilantes municipais e mais os próprios elementos da COFAP resultaria uma campanha decisiva contra os gananciosos.

Mas o maior elementos será sempre o povo, o cidadão que é iludido, explorado. Que cada um na hora da exploração grite a plenos pulmões, chame as autoridades, reclame as providências policiais cabíveis, proteste se estas não forem imediatas, leve o fato ao conhecimento dos jornais para que o Govêrno, que quer acabar com a alta desmesurada dos preços, tome conhecimento do fato providenciando imediatamente contra os que se insurgem insidiosamente contrário as medidas que tomou no interêsse do povo.

Deixemos o comodismo no nosso próprio interêsse.

(assinatura)

Estivador assassina colega no Armazém 14

O estivador Moacir Felisberto dos Santos assassinou, ontem, no Cais do Pôrto (plataforma interna do Armazém 14), o marginal Pedro Pereira Mota, vulgo "Mineiro" e conhecido assaltante da zona do cais.

O fato se deu depois de uma discussão entre os dois, tendo "Mineiro" investido com uma faca, contra Moacir. Éste, com receio de ser ferido, sacou de uma pistola, calibre 7,35, e disparou, matando "Mineiro". Aos gritos de "pega", o guarda portuário 825, conseguiu prendê-lo e levá-lo para o 1º Distrito Policial.

A DISCUSSÃO NO ARMAZÉM

Quando jogava uma partida de "ronda", na plataforma do armazém 14, Mineiro ouviu Moacir dizer ao passar: "Esta sôpa vai acabar". Mineiro, dizendo que não gostara da brincadeira, foi tomar satisfações com Moacir.

Os dois ofenderam-se, durante algum tempo, até que Mineiro puxou uma faca, que trazia na cintura, e investiu contra Moacir. Temendo ser ferido, Moacir disparou sua pistola, indo a bala atingir o peito do agressor.

FUGA

Moacir ao ver o adversário morto, tratou de fugir. Os gritos das pessoas que assistiram ao fato, alertou o policial 825, que perseguiu o criminoso até prendê-lo.

As autoridades do 1º DP dirigiram-se ao local, não tendo entretanto, encontrado a faca com a qual Mineiro tentara agredir Moacir. As pessoas que estavam presentes, na hora do acontecimento, afirmaram ter visto Mineiro sacar da arma e agredir o estivador. Um dos colegas do estivador Moacir, Laudelino Soares, afirmou categòricamente ter visto Mineiro investir com a faca.

Após as providências de rotina, o corpo do assaltante foi removido para o Instituto Médico Legal.

Américo Brasílico
ADVOGADO
Causas cível e criminais — Av. Presidente Vargas 435 — 8º andar — sala 803 — Tel. 23-0939 ou 38-2081

DR. BOAVISTA NERY
CLÍNICA MÉDICA
RUA ALVARO ALVIM 21 14º and. Sala 1.406 — Terças, Quintas e Sábados das 14 às 16 hs — Tel. 52-0150 — Residência: Tel. 26-6888

DOENÇAS DA PELE
Sífilis Câncer Eczemas Verrugas Espinhas Queda do Cabelo Furúnculos etc
Dr. Agostinho da Cunha
Assembléia, 78 Tel. 42-1155 — 45-1318 Das 16 às 18 horas

PAULO JUVENAL
Advocacia criminal
RUA SEN. DANTAS, 45-B SALA 610 — Tel.: 32-2741
Diàriamente das 10 às 11 hs.

MOPEMA S. A.
INDÚSTRIA E COMÉRCIO
RETIFICAÇÃO DE MOTORES
PEÇAS E ACESSÓRIOS PARA AUTOMÓVEIS E CAMINHÕES
Rua Visconde do Uruguai, 141 — Tel. 2-7944
(Esquina da Av. Feliciano Sodré) — Niterói — E. do Rio

MESAS FÓRMICA
Mesa de 60x60 / 80x60 / 100x80 / 90x70 / 110x70 / 120x80 / Elástica
Desconto de 30 a 40%
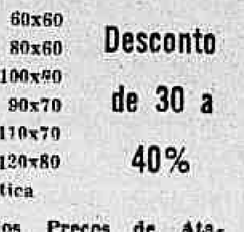
Sobrado dos Preços de Atacado — Rua Haddock Lôbo, 73 — Sobrado — Tel.: 28-9467.

CASA-SE

Hoje, às 11 horas, será o casamento do presidiário Mauro Guerra com a srta. Célia Ferreira Pires, costureira, residente na Rua Clemente Ferreira, 171. O ato realizar-se-á na Penitenciária do Distrito Federal, onde o noivo cumpre pena por vários crimes cometidos, e será presidida pelo juiz Aderbal Catete

AGIOTA FOI CONDENADO A DEZ ANOS

Por sentença do juiz Euclides Felix de Sousa, da 13a. Vara Criminal, foi condenado, ontem, a dez anos de prisão e multa de Cr$ 10 mil, Pedro Pereira Assis, por crime de agiotagem.

As atividades do criminoso foram descobertas e denunciadas em fevereiro de 1957, na Base Aérea de Santa Cruz, onde êle operava cobrando juros extorsivos, de 20% ou mais, daqueles a quem emprestava dinheiro.

A SENTENÇA

Na sentença com que condenou o agiota, consignou o titular da 13a Vara Criminal: "Responsabilizar e deter a ação maligna do agiota, é dever da Justiça. O caso em apreço é desenganadamente de agiotagem, alastrada no seio da tropa, aquartelada na Base Aérea de Santa Cruz, de agiota com banca dentro dos muros do quartel".

DETENTOS FOGEM EM SÃO PAULO

S. PAULO, 21 (Asp-DC) — Os detectives Mário Alberto Nogueira (vulgo "Português") e Baltazar Rodrigues Portela conseguiram fugir da Penitenciária do Estado, trajando roupas de civis.

Os sentenciados, que trabalhavam na parte externa do presídio, durante a fuga deixaram os macacões listrados a um canto, saindo pela porta principal da cadeia.

INQUÉRITOS

Para apurar a responsabilidade do fato foram abertos dois inquéritos: um policial e outro administrativo. A polícia paulista, logo que teve conhecimento da fuga, entrou em ação, não conseguindo descobrir o paradeiro dos criminosos. As diligências continuarão.

ACAREADOS ONTEM TODOS OS MEMBROS DA 'GANG' DA COCA

Josefina acusa seu amante: o químico

Foram acareados, ontem, às 18,45 horas, os membros da "gang" que traficava com cocaína nesta cidade e em São Paulo: Josefina Galvarro, Carmem Molina, Vanda Rizzi e Antônio Salcedo ("dr. Marcos").

Josefina, logo que lhe foi permitido falar, fêz severas acusações ao "dr. Marcos", qualificando-o de "manipulador do pó maldito". Vanda Rizzi, a primeira a prestar esclarecimentos ao tular da Delegacia de Costumes e Diversões, confirmou as declarações anteriores de Carmem.

PEDIU POUSADA

— Um dia, recebi um telefonema de Carmem — principiou Wanda — que se encontrava em Paquetá. Marcamos encontro numa farmácia na Praça XV. Na oportunidade, ela me pediu que a deixasse morar comigo. Aceitei e, dois dias depois, já estava lá em casa. Todavia, teve o cuidado de pedir que não desse o seu endereço a Josefina, de quem tinha mêdo. Na primeira noite em que estava em minha companhia dormimos no apartamento do Flamengo até que por ali passou um conhecido (Geraldo Calafange), o qual declarou ser Marcos um grande ladrão. Por isso, passei-me para o Hotel Glória.

Com relação ao garrafão de "vinho" encontrado no apartamento de sua irmã, em Copacabana, disse Wanda que êste fôra para aquêle endereço levado pelo próprio Marcos, que o escondeu na cozinha. Acrescentou, ainda Wanda que, "quando Salcedo deixou a companhia de Josefina e se passou para a casa de dona Ernestina, pediu-lhe também que não mencionasse o seu endereço à sua amante".

IMPROPÉRIOS

Com a chegada de Carmem Molina seguida de seus advogados, iniciou-se a propalada acareação. Primeiramente, o delegado Péricles Machado de Castro leu o depoimento do "dr. Marcos", que a tudo assistia com um sorriso e calma impressionantes. Enquanto isso, Carmem e Josefina trocavam palavras vulgares. Superada a primeira fase de desentendimento Josefina voltou-se contra o amante e passou a acusá-lo, juntamente com Carmem.

— Certa ocasião ela trouxera (Carmem) 200 gramas de coca do exterior — disse — fato êsse que é do conhecimento de Marcos, pois é êle o verdadeiro "químico" do laboratório que não chegou a ser instalado.

Declarou, ainda, Josefina, que o amante aprendera a lidar com a droga graças a um cubano de nome Luís Gonzalez Aguillera, que se encontra prêso em Cuba, por ter entrado nos Estados Unidos com 40 quilos de cocaína. Informou que o coronel Soares lhe participara a respeito da visita que três homens armados fizeram a sua casa, à procura do "dr. Marcos". Os amigos", segundo Josefina desejavam receber dinheiro. À resposta negativa do coronel os desconhecidos prometeram matá-lo, caso o estivesse escondendo.

CONTRADIÇÃO

Em seguida Carmem Molina passou a expor suas razões, tendo por diversas vêzes contrariado o que anteriormente afirmara como verdadeiro. Insistiu, porém, em afirmar que nunca vira Marcos com o tal "pó branco", no que foi interferido por Josefina, que disse: "Era a própria Carmem que levava a coca molhada ao fôrno, para secar".

NÃO SOU QUÍMICO

O último a prestar declarações foi o "dr. Marcos" que, antes de mais nada, fêz questão de frisar não ser o "químico" da cocaína, não entender da transformação da coca líquida em pó e vice-versa. A essa altura o titular da Delegacia exibiu-lhe uma fórmula encontrada entre os seus documentos, a qual Marcos negou alegando que a letra não era sua, que havia sido copiada por Josefina. Ficou provado que também a letra não era de sua amante.

Sempre calmo e com um princípio de riso nos lábios o "dr. Marcos" negou ter estado em Cuba algum dia, razão por que desconhecia o tal indivíduo de nome Luís Gonzalez, de quem falara tão detalhadamente sua companheira.

Encerrando a acareação Josefina Galvarro voltou a falar, desta vez para dizer que o ex-policial (Polícia Militar) Silvio Camilo, mais conhecido por "Camelo", além de traficar com cocaína era um jogador perigoso e amigo do Geraldo Calafange, possuidor de um apartamento em Copacabana onde se reuniam, inclusive Carmem, para as práticas sexuais. Em face de tais acusações foi solicitação a prisão de Silvo Camilo.

CHEFE DE QUADRILHA

CORUMBÁ, 21 (Asp-DC) — Jean Khouri, apontado como o chefe da quadrilha de traficantes de cocaína recentemente desbaratada pelas autoridades policiais do Rio e de São Paulo é estabelecido com uma pequena loja de armarinhos na cidade de Santa Cruz de La Sierra. Jornalistas brasileiros atravessaram a fronteira no intuito de entrevistá-lo.

Segundo ainda informações procedentes de Santa Cruz, Jean Khouri vive ultimamente bastante alarmado com a ação da Polícia, temendo, inclusive que algum outro traficante o assassine, com mêdo de ser denunciado. Jornais brasileiros de aceitação naquela cidade divulgaram nomes e fotos dos «negociantes» de entorpecentes, sendo o fato do conhecimento de grande parte da população da Bolívia. Acredita-se que Jean Khouri venda ou abandone o seu estabelecimento comercial e tome rumo ignorado antes que a Polícia consiga capturá-lo.

ACUSOU MARCOS

Josefina Soria Galvarro

"DR. MARCOS" NEGOU TUDO

Antônio Salcede

Carmem Molina

Arrombador 'Dentista' foi prêso na Favela

Os policiais da Delegacia de Roubos e Furtos prenderam, ontem, o ladrão e arrombador Miguel dos Santos, vulgo "Dentista", homiziado em um barracão do Morro da Favela. Ultimamente, "Dentista" vinha agindo, de preferência, em Bangu, Campo Grande e Santa Cruz.

Confessou uma série de assaltos e arrombamentos em casas residenciais, e ainda um crime de morte cometido na Bahia "Dentista" conta condenações no Rio, em Salvador e em Vitória.

VARIOS NOMES

O criminoso, cujo nome verdadeiro é Miguel dos Santos, também usava outros nomes como Miguel Pereira da Silva e Miguel Ambrósio dos Santos.

Com o nome de Miguel Pereira da Silva, praticou um homicídio na Bahia, pelo qual tem a sua prisão preventiva decretada desde 1952. Na época do homicídio arrombou o cofre da agência da Caixa Econômica de Salvador, tendo sido condenado a quatro anos de reclusão. Há ainda outras condenações por diversos roubos e assaltos à mão armada, também praticados em Salvador.

ESPÍRITO SANTO

Fugindo da Bahia, por causa dos vários crimes cometidos e condenações, Miguel Dentista rumou para o Estado do Espírito Santo. Em Vitória praticou outros assaltos e arrombamentos, tendo sido condenado, por um dêles, a seis anos de reclusão. Fugindo do Espírito Santo veio para o Rio de Jaeiro.

NO RIO

Na Delegacia de Roubos e Furtos, aqui no Rio, disse que agia de preferência na jurisdição do 27.º, 28.º e 29.º Distritos Policiais. Os seus comparsas de façanhas eram: Merentino Botelho, vulgo "Chimarrão", que se acha detido e Sebastião de Sousa, ainda foragido. Confessou que, aqui, em 1953, praticou um furto com arrombamento a maçarico, no cofre da Companhia Industrial de Papel, situada na Rua Equador, 28.

JAPONÊS MORTO NA HORTA

S. PAULO, 21 (Asp-DC) — O indivíduo conhecido por "Chico Generoso" foi o autor da morte do lavrador japonês Saei Tokomoto, encontrado morto na horta que alugara, no bairro do Lajendo.

"Generoso" que mora no mesmo local, matou Saei, a pauladas, por havê-lo surpreendido a colhêr abobrinhas num terreno de sua propriedade.

VERDURAS

Ao ser prêso "Chico Generoso" encontrava-se homiziado na casa de um parente, em Votorantim. Submetido a interrogatório confessou o delito acrescentando que, na realidade matara o "nipônico" porque êste lhe roubava as verduras. Antes do homicídio declarou ter tido forte altercação com a vítima.

ESCRIVÃO FOI ACUSADO POR ADVOGADO

O advogado Jacinto Savedra apresentou reclamação contra o escrivão substituto da 1a. Vara de Família, Osvaldo Moreira Vidal, acusando-o de haver induzido o juiz da mesma Vara a ordenar um levantamento indébito em dinheiro no inventário por desquite de um casal, como também de ter, de parceria com outros funcionários do Cartório, substituído um auto de arrematação.

A reclamação foi enviada ao desembargador Sá e Benevides, que, depois de estudá-la, decidiu que esclarecê-la é da competência do próprio juiz do feito, acentuando que no caso de ser encontrado fundamento na mesma reclamação a encaminharia à Corregedoria da Justiça ou à Procuradoria Geral, conforme se trate de infração disciplinar ou de crime.

ELETROCUTADO NA LIMPEZA DA CISTERNA

O aeroviário Ernesto Santos, de 29 anos, solteiro, morreu eletrocutado, ontem, quando fazia a limpeza da cisterna de sua residência, situada na Rua Araújo Leitão, 125, ap. 201.

Após consertar a ligação elétrica, houve um curto-circuito. Como estivesse em contato com a água da cisterna, foi atingido pela corrente elétrica, tendo morte instantânea. As autoridades do 1º DP, que estiveram no local, providenciaram a remoção do corpo para o Instituto Médico Legal.

D. HERCÍLIA ACHADA

A sra. Hercília Maria de Sá e Silva, que estava sendo procurada pelo sr. Fausto de Sá, encontra-se em Rio Grande, na Rua Duque de Caxias, 240, Estado do Rio Grande.

Sôbre o seu paradeiro recebemos uma carta do sr. Altamir de Lacerda Nascimento, que se diz investido de poderes para responder a qualquer assunto relacionado com a referida senhora, no endereço acima.

ATROPELAMENTO

Na esquina da Praia do Flamengo com a Rua Cruz Lima, Joseph Chase, solteiro, com 35 anos de idade, residente na Rua Conde Bonfim, 1607 foi atropelado, ontem a noite, pelo carro particular, chapa 3-02-23, conduzido pelo motorista Antônio Simões. A vítima, com fratura exposta na perna esquerda, contusões e escoriações generalizadas, foi internada no Hospital Sousa Aguiar. O 4.º DP registrou o acidente.

NÃO É MARGINAL

Mariano Lucas Pereira, implicado no atentado contra os guardas noturnos que deram voz de prisão a duas mundanas em frente ao Café e Bar Pardal, na Ponte dos Marinheiros, na madrugada de quarta-feira, desmentiu que fôsse um marginal: tem a profissão de comerciário.

Caminhão assaltou caminhão de noite

Até à noite não haviam sido presos, os dois ladrões que, na madrugada de ontem, juntamente com os irmãos Fidélis e Nilton, vulgo "Fininho", assaltaram, na Rua da Alegria, o caminhão de chapa 0-96-39 de São Paulo, dirigido por Laureano Bhoschin e que tinha como seu acompanhante, José Toselo.

Os criminosos, que se utilizaram de outro caminhão para efetuar o assalto, fizeram para o auto-carga paulista, interceptando-lhe a passagem.

ASSALTO

De arma em punho, Fidélis, Nilton e mais dois indivíduos ainda não identificados, saltaram do caminhão e dirigiram-se para os dois ocupantes do auto-carga de São Paulo. Procurando defender-se, o motorista Laureano e seu acompanhante, fecharam os vidros, mas os assaltantes os quebraram a coronhadas.

Após dominar as suas vítimas, os quatro apoderaram-se de dois relógios, além de outros objetos de José e Laureano retiraram do porta-luvas um envelope. Em seguida, os assaltantes voltaram ao seu caminhão e fugiram.

De posse do número do caminhão dos assaltantes as vítimas procuraram a Polícia Rodoviária, que entrando em contato com o Serviço de Trânsito, identificou o proprietário do auto-carga usado pelos delinquentes.

Tratava-se de Fidélis, que logo depois foi preso e denunciou o seu irmão "Fininho", não identificando, porém, os outros dois elementos. As diligências prosseguem, estando as autoridades do 16.º DP encarregadas do caso

Briga de faca no SAM pela vez no banheiro

Foi esfaqueado, ontem, no Pavilhão 15 de Novembro (SAM), José Felipe dos Santos, vulgo "Vigilância", por um seu companheiro, de nome Miguelzinho, após uma luta corporal havida entre ambos, quando disputavam a vez de ocupar o banheiro.

A vítima recebeu seis facadas, quatro na região costal e duas no braço esquerdo, sendo socorrida no Hospital Carlos Chagas, retornando ao educandário depois de ser socorrida.

O BANHO

Após terminarem seus afazeres, José e Miguelzinho, dirigiram-se à casa de banhos, e como só estivesse desocupado um banheiro, houve entre os dois uma disputa, acabando em luta corporal.

Por ser mais forte que Miguelzinho, "Vigilância" levou a melhor, e tão logo se desvencilhou do desafeto, Miguelzinho foi apanhar uma faca e voltou à casa de banhos.

Sorrateiramente, Miguelzinho entrou no banheiro e passou a esfaquear o companheiro, sendo, entretanto dominado por um guarda, que ouvindo os gritos da vítima, correu em seu socorro, impedindo assim, que o agressor matasse "Vigilância".

A ocorrência foi registrada no 23 DP, encontrando-se Miguelzinho, detido no SAM.

BRASIL DE HOJE
BRAZIL OF TO-DAY — BRASIL DE HOY
À VENDA O N.º 55
CR$ 10,00 O EXEMPLAR
Não integralizam ainda seu capital as Cias. de Carris e Jardim Botânico — Refino de petróleo: uma indústria rendosa — Nova e perigosa investida do estatismo — Cr$ 216 milhões para a compra de 15 aviões usados — Os gaúchos querem a encampação da Cia. de Energia Elétrica — O cinema é bom negócio (V). — Porque a carne continua a ser boicotada — Os paradoxos da nossa evolução econômico-social — Panorama do Café no Brasil — Desde 1938 não pertencem à Jackson os direitos autorais de Machado de Assis.

Teatros e Boites
Programa para sua Noite

TBC
no TEATRO GINÁSTICO
AR CONDICIONADO PERFEITO
Av. Graça Aranha, 187 - Res. e Inf. 42-4521
"RUA SÃO LUÍS, 27 - 8.º"
O MAIOR SUCESSO de ABILIO PEREIRA DE ALMEIDA
Direção de Alberto D'Aversa
com o Elenco Permanente do TBC
Ingressos à venda a partir das 10 horas da manhã
HOJE, às 16, às 20 e 22,30 hs. - Amanhã às 16 e 21 horas

Agora no Teatro Jardel

HOJE às 16 e às 21 horas
A VOLTA DE UM GRANDE ESPETACULO
UMA CURTA TEMPORADA
RODOLFO MAYER em
"AS MÃOS DE EURÍDICE"
2 atos de Pedro Bloch
DIARIAMENTE AS 21 HORAS — VESPERAIS AOS SABADOS E DOMINGOS AS 16 HORAS
RESERVAS: TEL. 27-8712

OS ARTISTAS UNIDOS
CIA. NYDIA LICIA - SERGIO CARDOSO em
Chá e Simpatia
DE ROBERT ANDERSON — TRADUÇÃO DE R. MAGALHÃES JR.
GRANDE CRIAÇÃO DE NYDIA LICIA ★ o espetáculo que enterneceu São Paulo!
CARLOS ZARA - WANDA KOSMO - RENATO BORGHI
CORINALDI - RAYMUNDO DUPRAT - GUILHERME CORRÊA
ALCEU NUNES - GERMANO FILHO E OUTROS
DIREÇÃO DE SERGIO CARDOSO
TEATRO COPACABANA
Hoje e amanhã, às 16 e às 21,30 horas
RESERVAS TELEFONE 57-1818 (RAMAL TEATRO)
AR CONDICIONADO PERFEITO

TEATRO NACIONAL DE COMÉDIA DO (M. E. C.)
Estréia têrça-feira, dia 25, às 21,30 hs. com
"ANTES DA MISSA", de Machado de Assis
com DALIA PALMA e HELENA XAVIER
"A JÓIA" de Arthur Azevedo com
Beatriz Veiga, Magalhães Graça, Paulo Serrano, Ezequias Marques Jr., Ivan Candido e Raymundo Furtado. Direção de JOSÉ MARIA MONTEIRO — Cenários e fig. de BELA PAES LEME.
No Teatro da MAISON DE FRANCE
(AR CONDICIONADO PERFEITO)

LITTLE CLUB
APRESENTA HOJE E TÔDAS AS NOITES
DOLORES DURAN
E
TED MORENO
JANTARES E DANÇAS
Rua Duvivier, 37 — Tel. 57-6984

Fred's
Reservas — Tel.: 57-9789
SENSACIONAL APRESENTAÇÃO DE
LENY EVERSONG
DIA 28: EDÚ O MAGICO DA GAITA
ACOMPANHADO POR GRANDE ORQUESTRA

TITO MADI
HOJE E TÔDAS AS NOITES NO
BAR CANGACEIRO
E AINDA — RIBAMAR AO PIANO
E MIRIAM ROY
RUA FERNANDO MENDES, 25

HI-FI BAR E RESTAURANTE
AV. Princesa Isabel, 63 (Plaza Copacabana Hotel)
RESERVAS TEL.: 57-1870
Direção de MAURICO LANTHOS
Aqui a vida é mais divertida — ótima música, legítima bebida e pratos saborosos especialmente preparados pelo conhecido "Mestre-Cuca" SECUNDINO RAMOS, que tôdas as noites oferece novidades nacionais e internacionais para a Sociedade Carioca.
BREVEMENTE: — PLAZA-BOITE-RESTAURANTE
UMA NOVA ATRAÇAO

CLINICA MÉDICO-CIRÚRGICA DO
DR. AMÉRICO CAPARICA
Consultório: Rua Visconde do Rio Branco, 31 (Elevador) — Telefone: 42-2056 — Diàriamente das 16 às 19 horas.
Residência: Rua Gonçalves Crespo, 366 (1.º andar) Apartamento, n.º 201 — Telefone 28-0863

CONCLUSÕES DA 12.ª PÁG.

Prefeitura . . .

Romero, Chefe do Setor de Legislação dêste Gabinete e do dr. Norton Prates Correia, Chefe do Setor de Coordenação e Fiscalização de Saúde do Serviço de Internamento de Menores a fim de apurar os fatos relativos ao ocorrido, bem como indicar as responsabilidades.

Outrossim, faz público, esta Secretaria Geral, que agirá no caso com a maior severidade, aplicando pena de rescisão de contrato com aquêle internato, de acôrdo com o item IV do artigo 53 do Decreto nº 13.783 de 10 de janeiro de 1958, Regulamento do Serviço de Internamento de Menores, se constatada fôr a responsabilidade do estabelecimento.

Quanto ao estado de saúde das crianças vitimadas, são felizmente, bastante favoráveis as informações médicas".

Quinzena . . .

«O Petróleo na Economia da Energia, pelo sr. Plinio Cantanhede, Professor de Economia da Escola Politécnica da Universidade Católica e ex-Presidente do Conselho Nacional do Petróleo no dia 5 de dezembro de 1958, às 18 horas.

rãhlD19- T.NshTc

Congelamento . . .

so administrativo e não policial" — continuou o sr. Bitencourt.

— "Para maior eficiência da fiscalizaçã, a cidade foi dividida em zonas, confiadas a 30 turmas de 3 homens cada. A maioria dêsses fiscais são advogados, que foram admitidos ainda como acadêmicos de direito".

QUADRO ESTATÍSTICO

A fiscalização da COFAP instituiu vários quadros estatísticos, onde são registradas as autuações diárias. Do dia 1 até ontem os fiscais da COFAP haviam multado os seguintes casos: fraudes — 23; sonegação de mercadorias — 6; falta de nota de venda — 2; estôrvo — 97; majoração — 137; e falta de tabela — 179.

Hoje uma turma de fiscais acompanhará o sr. João Bitencourt a uma feira do Rocha, da qual receberam muitas reclamações.

Encerrando suas declarações, o Chefe da Divisão de Fiscalização da COFAP declarou que a partir de 4a.-feira o serviço será mais eficiente, pois entrará em vigor a Portaria CLD (Custo-Lucro-Despesa), que classifica em 10% o lucro líquido dos atacadistas e em 30% o dos varejistas, para as mercadorias ainda não tabeladas.

NA ECONOMIA POPULAR

A Delegacia de Economia Popular está trabalhando em íntima cooperação com a fiscalização da COFAP. Ontem, até às 16 horas, já haviam sido autuados em flagrante 122 comerciantes desonestos, a grande maioria por majorar os preços tabelados.

O maior numero de infratores era de comerciantes que trabalhavam no ramo de cereais, com 17 autuações. A Delegacia tem 18 turmas de fiscais, com dois homens cada. A Rádiopatrulha se limita a prestar auxílio aos fiscais quando o infrator reage, tentando não acatar a ordem de prisão.

O sr. Edgar Delgado Mota, Chefe da Seção de Preços, e seu auxiliar, detective Adriano, declararam que, por enquanto, o tabelamento apresenta algumas falhas, pois não foram classificados nem as aves nem os ovos. Também a água mineral e as frutas frias estão sem tabelamento. O mesmo ocorre com a "Maizena" cujo pacote de 400 gramas não foi classificado.

SERVIÇOS TÉCNICOS

O Chefe da Seção de Preços, em seguida, declarou: "Não temos outro interêsse senão o de defender o povo. Não nos interessa multar quanto menor o número de multas melhor, pois isso demonstra que o tabelamento está sendo respeitado".

Para verificar as fraudes, a Delegacia de Economia mantém três serviços técnicos: Sanitaristas, do Instituto de Criminalística; Metrologistas, do Instituto de Tecnologia e um Sanitarista da FDF, encarregado de examinar o leite.

Ontem, três açougues foram multados por crimes com saúde pública. Quando há apreensão de gêneros, êstes são doados a um asilo pela Delegacia.

FIANÇA

Todos os comerciantes autuados ontem, pagaram fiança para permanecer em liberdade. O quitandeira Saper Salame Fadel, estava sendo fichado quando o repórter chegou. Defendendo-se, disse êle: "Eu não fiz nada. Eu estava mudando as tabelas quando chegaram os fiscais, como uma ainda marcava Cr$ 1 a mais, fui autuado. E' ou não é uma injustiça, "seu" repórter".

Agentes do Departamento de Fiscalização da COFAP, dando cumprimento as medidas de execução do plano de congelamento de preços, fizeram ontem, as seguintes autuações (de comerciantes infratores):

Confeitaria Lindomar Ltda., Av. N. S. de Copacabana, 236-A, por majoração e estôrvo; Ramalho & Poeta (açougue), Rua Farme de Amoêdo, 75-A, por falta de tabela; Panificação Elite de Copacabana, Av. N. S. de Copacabana, 1.012, por fraude; Panificação Santiago Ltda., Av. Suburbana, 8.693, por majoração, fraude e estôrvo; Padaria e Confeitaria Lapa Rua da Lapa, 15-17, por falta de tabela; Irmãos Leite Ltda., (armazém), Rua da Lapa, 37, por falta de tabela; M. F. Capitão (armazém), Rua da Lapa, 69, por falta de tabela; Casa Gávea de Cereais Ltda., Av. Rodrigo Otavio, 269, por falta de tabela; F. Oliveira & Cia. Ltda., (armazém), Rua Marquês de São Vicente, 20, por falta de tabela; M. Sobral (quitanda), Rua Ana Neri, 783, por falta de tabela e estôrvo; M. Magalhães (açougue), Rua Dr. Garnier, 14, por falta de tabela; S. Queiroz (açougue), Rua Rodolfo Dantas, 111, por falta de tabela; Eliseu Clerico (feirante), Rua Pinto Guedes, por majoração; José Assunção (feirante), Rua Pinto Guedes, por falta de tabela; Panificação Modêlo, Rua Conde de Bonfim, 769 por majoração e falta de tabela; Saleh Slemam (ambulante), Rua Bolivar, por falta de tabela; Bautros Saad (ambulante), Rua Barão de Ipanema, por falta de tabela; Marcolino Barroso (ambulante), Rua Barão de Ipanema, por falta de tabela; Ali Slemam (ambulante), Rua Barão de Ipanema, por falta de tabela: Valdemar Lavinas (ambulante), Rua Constante Ramos, por falta de tabela; Eliso Clerico, Rua Pinto Guedes, por majoração e estôrvo; Artur Pereira Ralão (armazém), Rua Pinto Guedes, 137, por falta de tabela e estôrvo; Klalil Hujaijl (mercearia), Rua Conde de Bonfim, 763, por majoração e falta de tabela; Confeitaria Ondina, Rua Conde de Bonfim, 804, por majoração e estôrno; David Barbosa (açougue), Praça Santos Dumont, 126, por falta de tabela e estôrvo; Augusto de Almeida, (açougue), Rua Marquês de São Vicente, 7, por falta de tabela e estôrvo; Panificação Flôr da Gávea, Rua Marquês de São Vicente, 69-G, por falta de tabela e estôrvo; Armando Pinho Carvalho (mercearia), Rua Marquês de São Vicente, 68, por falta de tabela e estôrvo; Casa Gávea de Cereais Ltda., (mercearia), Av. Rodrigo Otavio, 269-B, por majoração, falta de tabela e estôrvo; Bar e Sorveteria Flor do Lido, Rua Ronald de Carvalho, 21-A, por estôrvo; Lanches Cona Lido Ltda., (bar), Av. N. S. de Copacabana, 195-B, por estôrvo; A. Aguiar (restaurante), Rua Duvivier, 18-B, por estôrvo; Diego Antônio Martins (café), Rua Carvalho de Mendonça 36-A, por estôrvo; Abreu & Lima (armazém), Rua João Vicente, 391, por falta de tabela; Panificação Anadia Ltda., Rua Dona Clara, 196, por falta de tabela; J. Marques (mercearia), Rua Agostinho Barbalho, 125, por falta de tabela; Serviço Social da Industrial S.E.S.T., Rua João Vicente 143-B, por falta de tabela e estôrvo.

Sítio argentino . . .

(Conclusão da 1a. página)

uma "implacável campanha de descrédito".

A seguir, revelou as divergências que o afastaram de Frondizi, afirmando, na essência, surgem de sua manutenção dos princípios do radicalismo intransigente, ante os partidários da "integração", qualificativo dado aos esforços dos colaboradores de Frondizi para consolidar num só movimento tôdas as fôrças heterogêneas que tornaram possivel sua vitória no pleito.

Gómez menciona também especificamente como motivos de suas divergências com o Govêrno a Lei de Associações Profissionais, a regulamentação do Decreto-Lei que autorizou o funcionamento de universidades particulares e os acôrdos de petróleo.

Projeto sôbre . . .

(Conclusão da pág 4)

ser aceitável para todos os interessados. Mas, tal solução poderá ser alcançada apenas através de negociações e depois de um período de calma e progressos para o autogovêrno.

Por êsse motivo, a politica britânica prevê um intervalo provisório de sete anos, durante o qual as duas comunidades poderão viver em paz e associação e consolidar suas instituições comunais. Não se pede nem à comunidade turca nem à grega que façam qualquer sacrifício ou que renunciem a aspirações a longo prazo. O Reino Unido pede apenas que se ponha um fim à carnificina para que haja oportunidade para uma solução final, em negociações claras e lógicas.

Êste espirito de moderação encontra-se implícito no projeto de resolução apresentado a 20 de novembro do corrente. Reconhece a necessidade de cooperação e negociações e oferece a oportunidade para as Nações Unidas debaterem a questão sem acrimônia.

Mercado . . .

(Conclusão da 3a página)

idéia de integração, de maneira tal que os interêsses particulares cedam lugar aos interêsses coletivos.

BANCOS CENTRAIS E MERCADO EUROPEU

A II Reunião de Bancos Centrais, que se inicia na próxima segunda-feira, será, ao seu ver, o primeiro passo concreto para atingir-se ao Mercado Regional.

Por outro lado, o Presidente do CPA não encara a organização do MRLA como medida de represália ao já constituído Mercado Comum Europeu, nem tampouco ao projetado Mercado Escandinavo. "Países altamente industrializados — concluiu — nada têm a temer da união, nesses têrmos, de nações em desenvolvimento. Nossas limitações mais graves são as dimensões dos mercados regionais de consumo".

A MARCHA

Av. Rio Branco, 25 — 2º and. — Tels. 23-5647 — 43-6354
Caixa Postal, 5144 — Rio de Janeiro

Convidam-se os senhores acionistas de "A MARCHA — COMPANHIA GRAFICA EDITORA, a reunirem-se na sede social, nesta cidade, à Avenida Rio Branco n. 25, 2º andar - salas 210/212, às nove horas do dia 5 de dezembro de 1958, para tratar do seguinte:

a) efetivação do aumento do capital social, outorgado pela assembléia geral extraordinária do dia 14 de agôsto de 1958;
b) alteração dêste aumento por conveniência da própria sociedade;
c) alteração dos estatutos sociais em tudo que se fizer necessário, de acôrdo com o que deliberar a assembléia geral;
d) assuntos gerais.

Rio de Janeiro, 19 de novembro de 1958

José Carlos Teixeira Coelho
DIRETOR-SUPERINTENDENTE

Antônio Ferreira

MISSA DE 7.º DIA

✝

Margarida dos Santos Ferreira, Délcio dos Santos Ferreira e Eneida dos Santos Ferreira convidam os demais parentes e amigos para a missa de 7.º dia que mandam celebrar em intenção da alma de seu espôso, pai e sogro ANTÔNIO FERREIRA, hoje, dia 22 do corrente, às 10,30 horas, no altar-mor da Igreja de São Jorge, na Praça da República. Desde já agradecem a todos os que comparecerem a êste ato de fé cristã.

SERVIÇO COMPLETO DE ADMINISTRAÇÃO

Locação - Cobrança e revisão de aluguéis

Pagamento de impostos, prestações hipotecárias, despesas de condomínio, etc.

Assistência Jurídica

Taxa de 3%

Kaic

KOSMOS ADMINISTRAÇÃO IND. COM. S. A.
Rua do Carmo, 27 - 6.º and. Tel. 22-1860

CARDIOLOGIA — ANGIOLOGIA
(Arterias, veias, capilares)
GERIATRIA (doenças de velhice)
Eletro, Fono e Balistocardiografia

Dr. Gilberto Avena
(do Hosp. Serv. do Estado (IPASE). Cons. hora marcada pelo fone: 48-3093 das 15 horas em diante.

R. México 31 14º and., gr. 1401 — Chamados a domicilio: 36-0545

Vereador . . .

(Conclusão da 3a página)

to do Orçamento, em segunda discussão, o que foi feito por unanimidade.

O projeto ficará, então, de acôrdo com o Regimento Interno, sôbre a Mesa, durante três sessões consecutivas, a fim de receber emendas e ser votado em terceira e última votação.

SESSAO HOJE TAMBÉM

Para que o prazo destinado ao recebimento de emendas termine logo, o sr. Salomão Filho requereu a realização de uma sessão extraordinária, hoje, com início às 10 horas.

Com essa sessão, acabará o prazo para o recebimento das emendas, entrando o Orçamento, então, segunda-feira, para a pauta da Ordem do Dia em terceira e última votação.

OUTROS ASSUNTOS

O sr. Frederico Trota pediu ao Prefeito dar os nomes de "Lisboa" e "Coimbra" a duas escolas primárias da cidade. A sra. Ligia Bastos pediu voto de congratulações com a Sociedade Propagadora de Belas Artes, pela passagem de seu aniversário de fundação e com a Federação Brasileira de Tenis de Mesa pelo mesmo motivo.

O sr. Anibal Espinheira pediu voto de congratulações pela passagem da data nacional do Líbano. O sr. Indio do Brasil protestou contra o descaso pela saúde das meninas internadas no Instituto de Educação, onde mais de cem se intoxicaram, correndo grave perigo de vida. O sr. Pedro Faria pediu voto de congratulações com o SESC pela inauguração de uma escola.

Reforma . . .

(Conclusão da 3a página)

nutos por ser sexta-feira, os seguintes deputados: o sr. José Bernardo, para desmentir que estivessem aplicando o chamado "chá da meia noite" aos doentes incuráveis do Hospital Azevedo Lima, conforme notícia de um jornal niteroiense; o sr. José Sali, para reclamar providências no sentido de serem reparados todos os Grupos Escolares de Niterói, afirmando que muitos deles se encontram na iminência de ruir; e o sr. Vasconcelos Torres, que solicitou providências do Presidente da República, no sentido de dar ordens expressas a determinadas repartições federais, as quais, propositadamente, retardam o andamento dos processos relativos ao pagamento de verbas em benefício do Estado do Rio.

MINISTRO

Chegou, ontem, à Assembléia, a mensagem do governador Togo de Barros indicando o nome do advogado Raimundo Rodrigues para o cargo de Ministro do Tribunal de Contas, na vaga do sr. Adino Xavier.

A Assembléia realizará, amanhã, à tarde, e domingo à noite, sessões extraordinárias destinas à apresentação de emendas ao orçamento para o próximo ano.

CINCO NOVAS FIRMAS INSTALARÃO POSTOS DE TROCA DA CAMPANHA "SEU TALÃO VALE UM MILHÃO"

No gabinete do sr. Secretário-Geral de Finanças da Prefeitura do Distrito Federal, sr. Nelson Mufareji, estavam presentes os representantes de cinco grandes firmas comerciais desta Capital, as quais assinaram convênio com a Prefeitura para instalar postos de troca de comprovantes de compra por certificados numerados para o sorteio do dia 31 de dezembro. São as seguintes as firmas que compareceram ao gabinete do sr. Secretário-Geral de Finanças: — Mesbla S. A., representada pelo sr. João Colominas, — Lojas Brasileiras, pelo sr. Arthur Basbaum, Casas Barbosa Freitas, pela sra. Ana Alonso, Casas Neno, pelo sr. Cláudio Ramos e Sêda Moderna, pelo sr. Fernandes. O flagrante fixa a reunião havida por ocasião da assinatura dos convênios

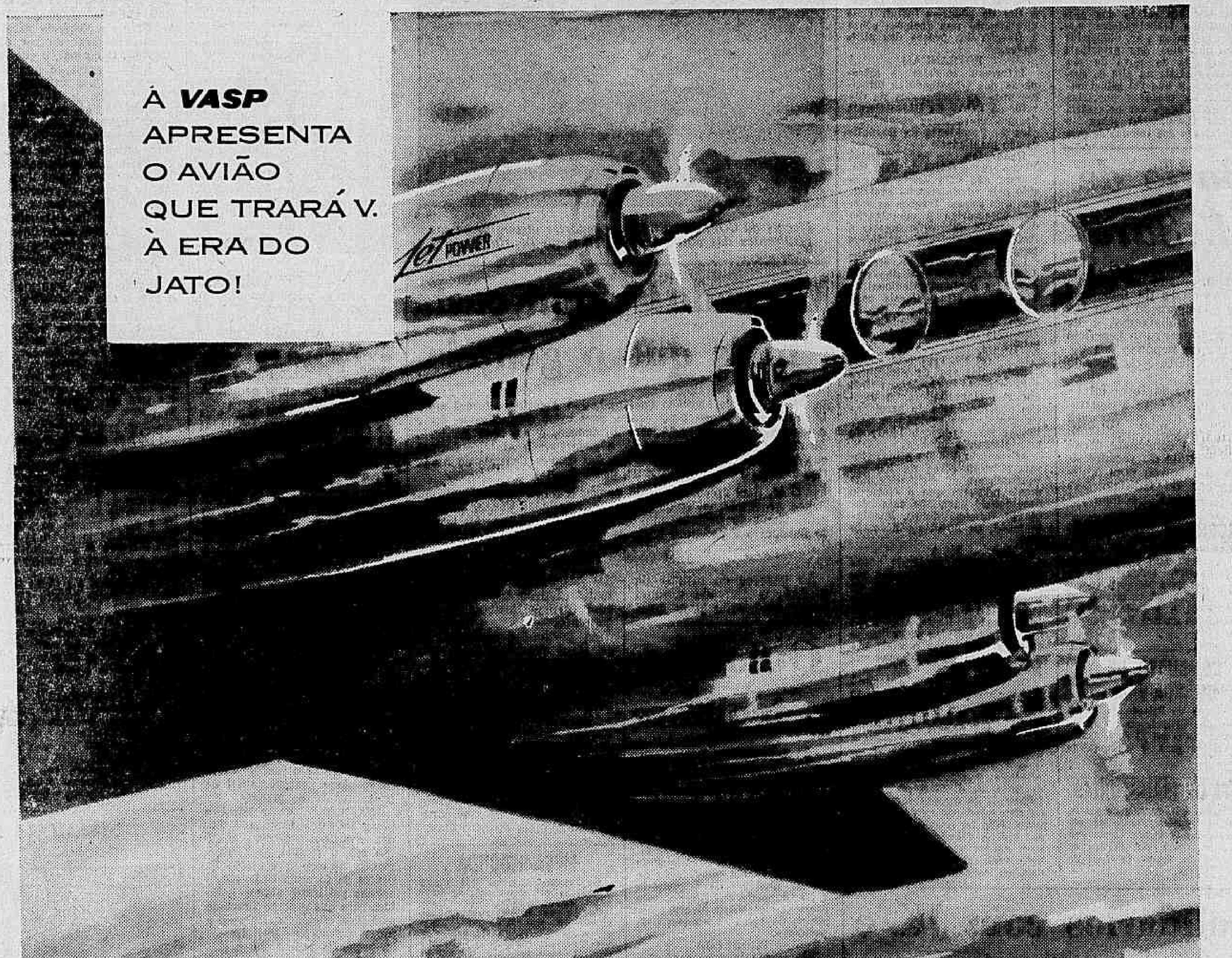

VISCOUNT

4 ROLLS-ROYCE PARA VOCÊ!

É fato: a Rolls-Royce, fábrica que produz carros de reis, presidentes, magnatas, embaixadores, coloca a seu serviço o Dart, primeiro motor turbo-hélice do mundo! Os 4 poderosos motores Rolls-Royce do VISCOUNT da VASP trarão V. à era do jato — com mais confôrto, silêncio, rapidez e ausência de vibração. Aguarde os VISCOUNT e viaje neles: V. ficará surpreendido como os 4 motores Rolls-Royce Dart, postos a seu serviço, modificarão tudo o que até hoje V. pensou sôbre confôrto aéreo!

Tôda a melhor qualidade e experiência da Rolls-Royce foram aplicadas no motor Dart do VISCOUNT 827, da VASP. O VISCOUNT será o mais moderno e aperfeiçoado aparelho já colocado em linhas brasileiras — e com o Dart, a VASP iniciará a era do jato comercial em nosso país.

O mais aperfeiçoado e perfeito motor do mundo! — Na Rolls-Royce, o motor Dart do VISCOUNT é pràticamente feito à mão, tal o critério. Basta dizer que na Rolls-Royce não existe linha de montagem em série. O Dart é tão cuidadosamente construído quanto a máquina de um relógio finíssimo. É o motor mais testado e perfeito do mundo!

Como funciona o motor Rolls-Royce Dart do VISCOUNT — Acionado por turbinas a jato, acrescente-se ao Dart a utilidade, versatilidade e empuxo das hélices. Seu funcionamento dá-se da seguinte maneira: o ar entra pela canalização (1), passa pelos compressores (2 e 3) onde sofre, por duas vêzes, incrível diminuição de seu volume. Comprimido, o ar vai para a câmara de combustão (4), onde é misturado com querosene. Uma faísca queima a mistura, fazendo o ar comprimido expandir-se e sair com extrema velocidade para fora. Antes de sair, porém, o ar passa pelas palhetas da turbina (5), movimentando-as e transmitindo êste movimento simultâneamente às palhetas dos compressores (2 e 3) e à hélice (6). 90% do empuxo do VISCOUNT vem das hélices, 10% do jato expelido para fora. Por não ter peças de movimentos recíprocos, o Dart elimina tôda vibração. Além disso, é um dos motores mais silenciosos que se conhece. Em suma, um motor perfeito!

Enquanto aguarda os VISCOUNT —
VIAJE BEM — VIAJE VASP

VASP
VIAÇÃO AEREA SÃO PAULO S.A.

1958 ANO DO VISCOUNT

a cn 100-145

Congelamento produz autuações em massa

Diario Carioca

RIO DE JANEIRO, SABADO, 22 DE NOVEMBRO DE 1958

Operários mineiros gratos a Juscelino

Para agradecer ao Presidente da República as medida recentemente adotadas no sentido de conter a alta do custo de vida, numerosa comissão de dirigentes sindicais mineiros, conduzida pelo sr. Tancredo Neves, avistou-se com o sr. Juscelino Kubitschek, aproveitando a oportunidade para expor-lhe diversas reivindicações de suas classes

Durante cêrca de uma hora, os dirigentes sindicais mineiros palestraram com o sr. Juscelino Kubitschek, no Palácio das Laranjeiras, informando-o da situação e das pretensões de suas classes, tendo o Presidente da República declarado sua disposição de encontrar uma solução rápida para todos os problemas que lhe sejam levados pelos líderes operários do país.

PROBLEMAS

O deputado estadual Clodsmidt Viana presidente do I Congresso Sindicato dos Trabalhadores Mineiros entregou ao sr. Juscelino Kubitschek volumosa pasta contendo tôdas as reivindicações dos sindicatos operários de Minas Gerais.

Fazendo um relato dos problemas dos trabalhadores mineiros, salientou o sr. Clodsmidt Viana que uma das principais preocupações do povo de seu Estado consistia na alta do custo de vida, o que foi solucionado com as recentes portarias da COFAP. Disse ser necessária rigorosa fiscalização sôbre o cumprimento das tabelas de preços, afirmando a disposição dos trabalhadores de participar dessa fiscalização.

Declarou, ainda, o sr. Clodsmidt Viana, que os trabalhadores mineiros pretendem participar, através de seus dirigentes sindicais, do conselho da COAP, a fim de poderem influir mais diretamente nas decisões sôbre a fixação dos preços das utilidades.

ESTRANHAM

Informou também a estranheza dos trabalhadores mineiros ante as declarações do diretor da COAP de Minas Gerais de que as recentes recomendações do Presidente da República são inaplicáveis.

Denunciou, o sr. Clodsmidt Viana, que o SAPS de Belo Horizonte não está sendo abastecido pela administração central, que nem sequer fornece as verbas necessárias à manutenção dos postos, que estão prestes a fechar com visíveis prejuízos para a população.

Pediu que o Govêrno, através do Ministério do Trabalho reaparelhe a Delgacia Regional do Trabalho de Minas Gerais, para que seja mais efetiva a fiscalização das emprêsas que não cumprem os acôrdos e leis vigentes.

OS INSTITUTOS

Reivindicaram os dirigentes sindicais que o Govêrno entregue aos trabalhadores a direção dos institutos de previdência social, pois pretendem participar da responsabilidade da administração pública.

Afirmando que em Minas Gerais existem cêrca de 100 mil tuberculosos, os dirigentes sindicais pediram que o Govêrno providencie para que seja pôsto em funcionamento, imediatamente, os hospitais necessários.

100%

Dizendo que pretende atender 100% as reivindicações dos trabalhadores, o Presidente da República recebeu os documentos que lhe foram entregues pelos líderes sindicais, afirmando que os iria estudar pessoalmente para solucionar o mais rápido possível os problemas expostos.

Declarou o sr. Juscelino Kubitschek que o seu Govêrno está disposto a utilizar os recursos para evitar a brutal ascenção dos preços que asfixia o povo, causando o desespero popular.

— Nós enfrentamos com brutalidade a elevação do custo de vida — disse o sr. Kubitschek — da mesma forma que os especuladores exploravam o povo. Não há providência, agora, que o Govêrno não tome para conter a alta do custo de vida, inclusive metendo na cadeia os especuladores.

Baile de d. Sara

A sra. Sara Kubitschek patrocinou, ontem, um baile na Embaixada da Inglaterra (com a cooperação de sir Geoffrey, o embaixador, e de lady Wallinger) em benefício da Casa de Repouso dos Velhos de Niterói e da Casa de São Luís.

O objetivo da festa foi levantar fundos para a construção de um novo prédio para o abrigo de velhos de Niterói, e auxiliar a congênere carioca em virtude do recente sinistro que sofreu com o desabamento do Edifício São Luís Rei, em Copacabana.

CONCORRENCIA DA PDF

O Prefeito mandou abrir concorrências públicas para canalização do Rio Papa-Couve, serviços complementares nas ruas Marquês do Sapucaí e Catumbi, obras orçadas em Cr$ 11.838.650,00, e pavimentação a paralelepípedos da Rua Bela, em São Cristóvão.

CONCURSO DE GUARDA-VIDA

No Serviço de Seleção da Prefeitura estarão abertas, do dia 25 até 16 de dezembro, das 12 às 16 horas, as inscrições para o concurso de guarda-vida.

CHEFE DE TRANSPORTES

O Prefeito, em decreto de ontem, nomeou o inspetor técnico de motomecanização, Oscar da Cunha Peixoto, para Chefe do Serviço de Transportes da Secretaria Geral de Viação e Obras.

Solidários com JK e Lott os hoteleiros

O Sindicato dos Empregados do Comércio Hoteleiro e Similares desta capital, que congrega cêrca de 70 mil trabalhadores, dirigiu telegrama ao Presidente da República, apresentando-lhe «irrestrita solidariedade e congratulações» pela sua atitude «em defesa do povo brasileiro, contra a ganância desenfreada dos exploradores».

A diretoria do mesmo Sindicato endereçou telegrama de cumprimentos ao general Teixeira Lott, por motivo do seu aniversário, manifestando-lhe ao mesmo tempo o apoio da entidade à atitude do Ministro da Guerra, «em defesa das liberdades democráticas, por um Brasil mais feliz, próspero e progressista».

TELEGRAMA A JK

E' êste o telegrama enviado ao presidente Juscelino Kubitschek:

"A Diretoria do Sindicato dos Empregados no Comércio Hoteleiro e Similares do Rio, em nome de 70 mil trabalhadores, apresenta a V. Exa. apoio, irrestrita solidariedade e congratulações pela atitude firme, patriótica, em defesa do povo brasileiro, contra a ganância desenfreada dos exploradores que enriquecem do dia para a noite, à custa do sacrifício dos verdadeiros construtores da grandeza nacional, que são os trabalhadores de nossa Pátria. Este ato de V. Exa. calou fundo no espírito trabalhadores, que esperam seja o início de nova era para a nação brasileira. Trabalhadores confiam em V. Exa., principalmente após a entrevista de ontem com os dirigentes sindicais. Respeitosas saudações, pela Diretoria, (ass.) Euclides José Batista, Presidente; Gumercindo Oliveira Ferreira, Tesoureiro; Jair Batista, Diretor de Assistência".

TELEGRAMA A LOTT

E' êste o telegrama endereçado ao ministro Henrique Lott:

"A Diretoria do Sindicato dos Empregados no Comércio Hoteleiro e Similares do Rio, em nome 70 mil trabalhadores, que tem a honra de representar, leva a V. Exa. irrestrito apoio e solidariedade pela atitude firme e decidida de V. Exa. em defesa das liberdades democráticas, por um Brasil mais feliz, próspero e progressista. Aceite sr. Ministro, nossos votos por muitos anos de vida e parabéns pelo transcurso do aniversário de V. Exa. Respeitosamente, pela Diretoria — Euclides José Batista, Presidente; Gumercindo de Oliveira Ferreira, Tesoureiro; Jair Batista, Director de Assistência.

FISCALIZAÇÃO DA COFAP

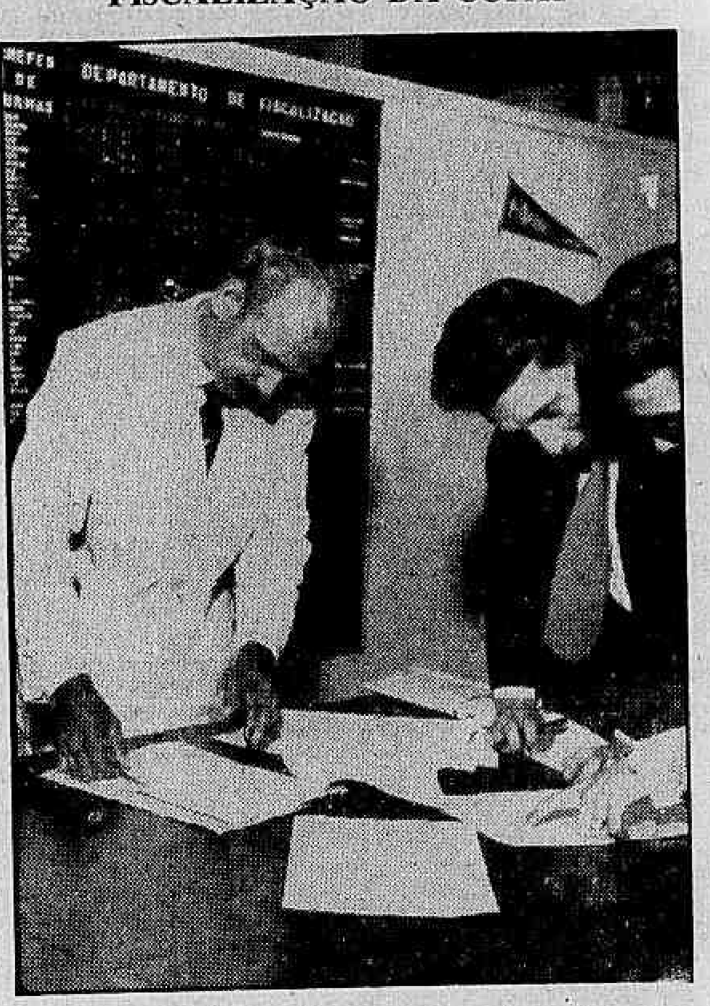

Fiscais da COFAP mostram ao repórter alguns processos resultantes das autuações de ontem no Distrito Federal

Mercado Comum custa mais que o gênesis

A criação do Mercado Comum Latino Americano levará mais tempo do que o que Deus gastou para criar o mundo» — disse ontem ao chegar ao Aeroporto do Galeão, o sr. Raul Presbich, Diretor da CEPAL, (Comissão Econômica Para a América Latina) que veio participar da Conferência dos Bancos Centrais da América Latina, a realizar-se dia 24, nesta Capital.

O sr. Raul Presbich, que já ocupou o cargo de Presidente do Banco Argentino, foi recebido pelo sr. Herculano Borges da Fonseca, Chefe do Departamento Econômico da SUMOC. Mostrava-se indisposto e procurou livrar-se da imprensa.

TEM POSSIBILIDADES

Ao parecer do diretor da CEPAL, o Mercado Comum Latino-Americano tem grandes possibilidades, porém, se realizará progressivamente, e com formas flexíveis de pagamento.

As perguntas dirigidas ao sr. Raul Presbich, eram respondidas sem muito entusiasmo ou interêsse. Êle sempre se esquivava, e, ao falar, empregava têrmos técnicos.

"Quanto tempo levará a instalação do Mercado Comum?" — perguntaram ao sr. Raul Presbich, tendo êste respondido que "levará mais tempo do que Deus levou para criar o mundo", não querendo dizer, com isto, que levará pouco mais de sete dias.

Quinzena petrolífera

O sr. Geonísio Barroso, superintendente da Região de Produção da Petrobrás na Bahia, pronunciou ontem, no auditório do Clube de Engenharia, uma conferência sôbre os aspectos econômicos da produção de petróleo no Brasil.

A conferência faz parte do ciclo que o Instituto Brasileiro de Petróleo, com a colaboração da Escola Nacional de Engenharia e do Clube de Engenharia, vem promovendo sôbre diversos aspectos do tema «a economia do petróleo».

PROGRAMA

São as seguintes as conferências a serem ainda pronunciadas, tôdas elas também no auditório do Clube de Engenharia: «Aspectos Econômicos da Refinação de Petróleo no Brasil», pelo sr. José Schor, Assistente Chefe de Refinação da PETROBRÁS, no dia 25 de novembro de 1958, às 18 horas. «Aspectos Econômicos da Distribuição de Petróleo no Brasil», pelo sr. Edgard Fróes da Fonseca, Capitão de Mar-e-Guerra Reformado e professor de Economia dos Transportes da Escola Nacional de Engenharia no dia 28 de novembro de 1958, às 18 horas. «Aspectos Econômicos da Indústria Petroquímica no Brasil», pelo sr. Leopoldo Miguez de Mello, Assistente Chefe de Indústrias Petroquímicas da PETROBRÁS, no dia 2 de dezembro de 1958, às 18 horas.

(Conclui na pág. 11)

MESA-REDONDA

Os representantes das casas bancárias vão reunir-se, na próxima segunda-feira, em mesa-redonda com os dirigentes do Sindicato dos Bancários para estudar a possibilidade de estender aos seus empregados o aumento salarial recentemente concedido aos bancários.

CRÉDITO PARA VIVERES AOS NORDESTINOS

Foi sancionada pelo presidente Juscelino Kubitschek, ontem, a Lei do Congresso que autoriza o Poder Executivo a abrir, pelo Banco do Brasil, o crédito rotativo até o limite de cem milhões de cruzeiros destinado à aquisição de gêneros alimentícios para socorrer as populações atingidas pela sêca do Nordeste.

ROJAS NOTIFICA

BOGOTÁ, 21 (UPI-DC) — O Senado notificou ao ex-ditador Gustavo Rojas Pinilla, hoje, que no próximo dia 15 de dezembro começarão as audiências públicas nas quais será julgado pelos delitos de indignidade e abuso de autoridade no exercício do poder e que deverá designar seu defensor.

"BELVEDERE" VIZINHO DO CRISTO

A cumeeira do morro de Dona Maria, ao lado do Corcovado. No local em que se vê as escavações serão instalados o restaurante e "belvedere", havendo, ainda, amplo parque para estacionamento de automóveis

Cofap e polícia em colaboração

A ação coordenada das autoridades para garantir a execução do Plano de Congelamento de Preços está atingindo plenamente seus objetivos. Ontem, centenas de comerciantes desonestos foram autuados pelos fiscais da COFAP e da Delegacia de Economia Popular. Também a Radiopatrulha tem cooperado com a fiscalização, garantindo as autuações.

O Presidente da COFAP e o Diretor do SAPS foram ao Palácio das Laranjeiras, à tarde, juntamente com outras autoridades, prestar contas ao Presidente da República das medidas tomadas para o funcionamento efetivo do plano que viza conter a alta do custo de vida antes que seja promulgado os novos níveis de salário-mínimo (noticiário da reunião em outro local).

IMPORTAÇÕES

— "Estamos cogitando de importar dos Estados Unidos alguns gêneros de primeira necessidade, a fim de assegurar o abastecimento do Nordeste" declarou à reportagem do DC o coronel Frederico Mindelo, ao ser entrevistado na tarde de ontem, sôbre as medidas relacionadas com o "Congelamento de Preços", determinado pelo presidente Juscelino Kubitschek.

"Na realidade, — esclareceu o Presidente da COFAP — é certo importarmos milho, arroz e feijão mulatinho. Ao contrário do que possa se julgar inicialmente, essa importação não prejudicará os produtores nacionais, porque providenciaremos a colocação de suas safras em outros mercados, do Brasil ou do exterior".

DÓLARES SERÃO DESNECESSÁRIOS

Após explicar que a importação de gêneros de primeira necessidade era necessária, no momento, em virtude da situação de extrema urgência para abastecimento do Nordeste, esclareceu o Presidente da COFAP: "Esses produtos são excedentes da produção norte-americana e seus preços permitirão que sejam vendidos no Nordeste a preços mais baixos que os nacionais. Além disso, o pagamento dessas importações será feito em cruzeiros, em um prazo de quarenta anos, a partir de 1960".

Como o repórter perguntasse o destino que teria a produção nacional daqueles produtos, o coronel Mindelo respondeu: "O produto nacional será por nós colocado em outros Estados, e no caso de haver excedente, providenciaremos a sua exportação. E posso assegurar que há mercado externo para consumir êsses produtos nacionais, pois êste ano autorizei a exportação de 15 mil toneladas de feijão e de 6 mil toneladas de arroz. Como já declarei, esta é uma situação de emergência e o que visamos é abastecer o Nordeste imediatamente".

EM DEZEMBRO

"Possìvelmente, já na primeira quinzena de dezembro os navios estarão descarregando o produto no Brasil. Aproximadamente, o preço do feijão será Cr$ 10 por quilo e o milho a Cr$ 6. Esse sistema, de importar-se gêneros que são produzidos no país, mas que não podem atender a procura em determinado momento, é utilizado com êxito nos vários países da Europa, principalmente na França e na Itália, países que visitei recentemente", concluiu o cel. Mindelo.

CORREÇÕES

O Presidente da COFAP em seguida esclareceu as providências tomadas por aquele órgão para assegurar o funcionamento do plano governamental de congelamento de preços.

"Na medida do possível o plano vai sendo executado. Todos os artigos essenciais já estão sob o regime de tabelamento, ou sob o contrôle de preços da fórmula CLD. Resta apenas modificar alguns detalhes para que o plano funcione com tôda eficiência. Durante a próxima semana corrigiremos as pequenas falhas que o plano vem apresentando".

BOATOS

— "Não têm fundamento as notícias de que os atacadistas estariam cancelando contratos de compras. Hoje estive com o Presidente do Sindicato de Atacadistas de Gêneros Alimentícios, sr. Adriano Lamosa que se fazia acompanhar do Presidente da Federação do Comércio Atacadista, sr. Antogini, e ambos garantiram que aquelas notícias não correspondiam à verdade".

Com referências às críticas que lhe teriam sido feitas pelo Presidente da Associação Comercial o coronel Mindelo afirmou: "E' um direito que êle tem".

"O que necessitamos é a colaboração do comércio e do povo. O plano de congelamento é exeqüível, e como tal foi reconhecido, anteontem, pelo Sindicato dos Açougueiros".

RIGOR

Sôbre as notícias de que estaria havendo sonegação de gêneros tabelados, esclareceu o cel. Mindelo:

— "A sonegação terá dois meios de ser combatida: o primeiro, o mais difícil, é a desapropriação que importa, afinal, em questão judicial. O segundo, é oferecendo ao consumidor e ao comércio varejista o produto sonegado por preço inferior. O normal, o que esperamos que aconteça, é que todos compreendam a situação e colaborem com o Govêrno, ganhando menos. Não há nenhum propósito das autoridades em aplicar medidas extremas, quando existem medidas suasórias e de cooperação. Mas ninguém deve deixar iludir-se: as providências programadas vão ser rigorosamente executadas. Já estamos trabalhando nesse sentido. Esperamos ter os preços dos produtos tabelados devidamente controlados até meados de dezembro. Serão, tudo indica, bem mais favoráveis que os de atuais".

REUNIÃO

Ontem, após receber o Presidente da COAP do Paraná, o coronel Mindelo foi ao Palácio das Laranjeiras debater com o Diretor do SAPS e o presidente Juscelino Kubitschek as últimas providências tomadas para assegurar o congelamento de preços.

FISCALIZAÇÃO

O sr. João Soares Bitencourt, Chefe da Divisão de Fiscalização da COFAP, declarou ao repórter que seus fiscais têm autuado uma média de 800 comerciantes por mês. Esclareceu ainda que êste mês, devido às novas portarias da COFAP, deve atingir a 800 o número de autuações. Ontem, até às 15 horas, já haviam sido autuados 30 comerciantes. Anteontem, fôra 52 o número de infratores.

"Copacabana é a região onde se verifica o maior número de infrações. Entre êstes predominam as padarias e mercearias. Além disso, é na Zona Sul que a fiscalização encontra maiores dificuldades para trabalhar, pois os comerciantes procuram sempre impedir a entrada dos fiscais".

DENÚNCIAS

— "E' necessário que o povo coopere conosco, denunciando os comerciantes desonestos. E' preciso que compreendam que servindo de testemunhas não ficam obrigados a prestar depoimentos, pois no caso da COFAP a autuação é um processo

(Conclui na página 11)

COFAP VAI IMPORTAR

O Presidente da COFAP, coronel Mindelo, disse ao DIARIO CARIOCA, que a COFAP importará alguns gêneros de primeira necessidade dos Estados Unidos, a fim de garantir o abastecimento da população

Acesso ao Itamarati

O Ministério das Relações Exteriores informou ontem, que as 20 vagas existentes no momento, no quadro inicial do serviço externo do país, serão tôdas preenchidas, em dezembro próximo, pela turma do Instituto Rio Branco, que se diplomará no referido mês.

Essa informação foi dada em vista dos inúmeros pedidos de esclarecimentos feitos ao Instituto Rio Branco, a propósito da realização de um concurso direto para nova seleção de candidatos à carreira diplomática.

AS VAGAS

A turma que se diplomará, em dezembro, é composta de 29 alunos. Preenchidas as 20 vagas, os novos alunos restantes serão aproveitados na medida em que, por via de compulsória, se verificarem novas vagas, no correr de 1959. Se o Congresso conceder o aumento de quadros, à Administração, terão preferência, para provimento dos lugares de Cônsules de 3a., criados em consequência disso, os alunos do Instituto Rio Branco, que então terminarem o curso.

UMA POSSIBILIDADE

Quanto às vagas remanescentes, só à vista do número delas, poderá o Ministério das Relações Exteriores pensar na possibilidade de as preencher, mediante abertura de concurso direto, o qual, de qualquer modo, não será convocado senão através de aviso com a antecedência de pelo menos seis meses.

AÇÚCAR EM MESA-REDONDA

Os diretores das refinarias e os dirigentes do Sindicato dos Trabalhadores na Indústria do Açúcar vão reunir-se em mesa-redonda, na próxima segunda-feira, no Departamento Nacional do Trabalho para estudar a possibilidade de encontrar uma solução conciliatória para o litígio salarial suscitado pelos empregados das usinas.

Os empregadores afirmam que não poderão elevar os salários dos trabalhadores sem que seja autorizado o aumento do preço do açúcar. O Instituto do Açúcar ed o Alcool está estudando as pretensões dos refinadores.

Comandos autuam

Os Comandos Sanitários da Prefeitura, sob a chefia do sr. Péricles de Oliveira, autuaram ontem 17 estabelecimentos comerciais, por falta de asseio ou outras irregularidades, e fecharam dois outros, por não apresentarem as condições mínimas de higiene.

Os estabelecimentos fechados são os de propriedades das firmas A. Rosa & Teixeira (Rua do Lavradio 83) e Pedro Siqueira & Cia. (Rua do Riachuelo, 57). Os autuados (açougues, restaurantes, bares e padarias) localizam-se no centro da cidade e em Copacabana.

SUJEIRA

Por falta de asseio nas suas dependências, foram autuadas as seguintes casas comerciais: Restaurante Rex (Praça Tiradentes 85), Pedro Siqueira & Irmão Rua Riachuelo, 67), Panificação Império (Rua Siqueira Campos, 65-A), Café e Bar Seleto (Rua Siqueira Campos, 77), Padaria e Confeitaria Roxy (Rua Siqueira Campos, 69), Café Benfica (Rua Figueiredo Magalhães, 28-E), Charlie's Bar (Rua Siqueira Campos, 1.813), Alta Bar (Avenida Copacabana, 581, loja 17), Joaquim S. Gonçalves (bar e confeitaria, Rua 24 de Maio, 444), Cantina Vera Cruz (Rua da Quitanda, 30-B), Sorte Bar (Rua da Quitanda, 30-D), Gonçalves & Gabriel (restaurante, Praça Tiradentes, 75) e Café e Bilhares Frirense (Praça Tiradentes, 83). Alguns dêsses estabelecimentos foram ainda autuados por não terem os seus empregados carteira de saúde.

SEM CARTEIRA

Por manterem empregados trabalhando sem carteira de saúde ou por não apresentarem esta revalidade, foram autuados os estabelecimentos: S. Rodrigues & Lopes (Rua Serzedelo Correia, 27, térreo) Bar Titio (Avenida Copacabana, 581, loja 20), Marlene Costa (líquidos e comestíveis, Avenida Copacabana, 581, loja 21-A) e Açougue Teva (Rua 24 de Maio, 446).

MELHOR PARA O TURISMO

O engenheiro Adolfo Aguiar, no pico do morro de Dona Maria, quando palestrava com à reportagem

Têxteis com 20%

Os trabalhadores têxteis, que reivindicavam 25% de aumento salarial, em assembléia ontem realizada resolveram aceitar a contraproposta patronal de 20%, compensando as majorações concedidas espontânea ou compulsoriamente após a assinatura do último acôrdo.

O acôrdo de aumento salarial será assinado na próxima semana e, posteriormente, homologado pelo Tribunal Regional do Trabalho.

ÁREA CEDIDA

O Prefeito, em mensagem à Câmara dos Vereadores, solicitou autorização para ceder, em comodato, à Associação São Francisco de Paula dos Padres Mínimos da Barra da Tijuca, a área reservada à Prefeitura em loteamento alí realizado.

Nessa área serão construídas uma igreja e unidades de assistência social gratuita à população local, como escola, ambulatório médico-dentário, centro de recreação e etc.

Pedra da Gávea terá o seu bondinho aéreo

A instalação de um serviço de «bondinho» aéreo, semelhante ao do Pão de Açúcar, ligando o morro de Pedra Bonita à Pedra da Gávea, está sendo projetada pelo Departamento de Estrada de Rodagem da Prefeitura, no seu programa de criar novos recantos e atrações turísticas para à cidade.

Os planos estão sendo estudados com grande interêsse, havendo, já, diversas organizações e firmas particulares que se inclinam pela sua exploração, pretendendo aquêle Departamento dar início às obras o mais depressa possível.

«BELVEDERE» EM DONA MARTA

Dentro dêsse programa, o Departamento de Estradas de Rodagem da P. D. F. deverá fazer entrega ao público, nos próximos meses, do "belvedere" que está construindo no pico do môrro de Dona Marta, junto ao Corcovado, proporcionando uma visão da cidade das mais bonitas e sugestivas.

No pico do môrro que fica a 450 metros de altura, será construido, ainda um restaurante. As obras dêsse "belvedere" já deviam estar concluidas. Mas como a estrada que lhes dá acesso atravessa terrenos da Embaixada portuguesa, houve necessidade de entendimentos entre o Govêrno brasileiro e o lusitano, o que se está processando satisfatoriamente.

O NOVO "BONDINHO"

O engenheiro Adolfo Aguiar, diretor do D. E. R., reuniu, ontem, os jornalistas no pico do môrro de Dona Marta, transmitindo-lhes essas notícias. A Pedra da Gávea e a Pedra Bonita ficam pouco além da Estrada das Canôas.

A distância entre os dois morros é maior do que o da Praia Vermelha ao môrro da Urca. São mais altos do que o Pão de Açúcar e a instalação do "bondinho" deverá atrair para o local grandes massas, já que o local se presta, extraordinàriamente, para atração turística.

Prefeitura apurará culpa da intoxicação

A Secretaria de Educação abriu, ontem, inquérito administrativo para apurar a intoxicação coletiva das internas do Instituto de Educação e Cultura, que tem com a PDF um contrato de internamento de crianças.

A Secretaria anunciou, ontem, que rescindirá o contrato com o internato se fôr constatada a responsabilidade do estabelecimento, segundo o regulamento do Serviço de Internamento de Menores.

COMUNICADO OFICIAL

O Gabinete do Secretário de Educação e Cultura divulgou ontem o seguinte comunicado:

"As primeiras horas da tarde do dia 20 do corrente mês, segundo já amplamente noticiado pela imprensa, vários menores, internados por conta da Municipalidade, no Instituto de Educação e Cultura, em Jacarèpaguá, apresentaram sintomas de intoxicação, provocada por agente ainda não identificado.

Imediatamente, foram prestados às mesmas os socorros médicos indicados, quer pela equipe do Hospital Carlos Chagas, da Secretaria Geral de Saúde e Assistência, quer pelo corpo médico desta Secretaria Geral, representado pelo Diretor do Departamento de Saúde Escolar, pelo Chefe do 20º Distrito de Saúde Escolar e pelos clínicos do Setor Médico do Serviço de Internamento de Menores.

A Polícia, devidamente cientificada da ocorrência, compareceu ao local recolhendo restos de tôda a alimentação que havia sido distribuida nos internados bem como amostras dos gêneros alimentícios, existentes na despensa do estabelecimento, para a realização dos exames periciais cabíveis, a que serão, também, submetidos outros elementos com possibilidade de terem sido o agente responsável pela intoxicação.

Esta Secretaria Geral deu imediato conhecimento dos fatos ao Exmo. Sr. Prefeito e constituiu uma comissão de inquérito, composta do dr. Silvio

(Conclui na pág. 11)